

VILLREINNEMNDA FOR RONDANE OG SØLNKLETTEN

www.villrein.no

Protokoll for møte 03.11.2014

VENABU FJELHOTELL – RINGEBU

Til stede: Erling Alderslyst, Per Olav Mathisen, Elisabeth Haugom, Arne Vadet, Kristine Valebjørg, Jørund Båtstad, Jan Roger Boe Øien, Elin Nyvoll og Kjersti Røhnebæk.

Forfall faste medlemmer: Ole Gustav Narud, Geir Skillebæk, Anders Kiær og Else Mari Bjørke.

Andre møtende: Tom Hjemseteren (Fylkesmannen i Oppland) og Morten Liebe (sekr.).

SAKER:

2014/30	REFERATSAKER
2014/31	BRUKEN AV DRIFTSMIDLER FOR RESTEN AV 2014
2014/32	ALVDAL KOMMUNE – MASSETAK - HØRING

2014/30 REFERATSAKER

1. Undertegning av protokoll fra møtet 24.06.14. og 29.09.14 (AU)
2. Hva skjer i kommunene – runde rundt bordet.
3. Postlista – utsendte brev – gjennomgang
4. AU-møte 29.09.14
5. Gjennomgangsvei Nord-Fron/Sør-Fron – status i saken
6. Stor-Elvdal kommune – tilbygg uthus i utviklingssonen
7. Flytting av Gråhøgdbu (DNT) i Ringeby kommune – status prosess.
8. Arealbruk GPS-dyr i Rondane
9. Fellingsresultater 2014.
10. Skjøtselsplan Formokampen i Sel.
11. Hundekjøringsløyper i Folldal – uttalelse VN - status i saken
12. Beitebruksplan Sør-Fron – uttalelse fra VN
13. Høvringen i Sel – vardebygging, ulovlig merking og markedsføring av stier/løyper – oppfølging fra nasjonalparkstyret
14. Dialogmøte vedr. organisering av naturforvaltning.
15. Arkiv for nemndene.
16. Oppdatering på www.villrein.no.
17. Brev fra VN til Miljødirektoratet vedr. driftsøkonomi.
18. FMOP - Register inngrep med mer som oppfølging av regional plan.
19. Sletting av gamle Sølnekletten villreinemnd i Brønnøysundregistrene.
20. Villreinfilmer utviklet av NINA.
21. Evt.

FORSLAG TIL VEDTAK

Referatsakene tas til etterretning.

2014/31 BRUKEN AV DRIFTSMIDLER FOR RESTEN AV ÅRET

Vedlegg: Ingen

SAKSOPPLYSNINGER

Tildelte driftsmidler for 2014 er 500000,- Forbruket av driftsmidler er pr. dato på ca. 370000,- +/- 2- 3000. Dette inkluderer også sekretærarbeidet fram til dette møtet.

Nemnda bør vurdere hvordan den vil bruke resten av midlene dvs. kr 130000,-. Ett dagmøte i nemnda koster ca. 40000,-. Sekretærkostnadene ligger nå svært nær det avtalte beløpet grunnet mye arbeid i første halvår. Aktiviteten siden 1. juli har vært vesentlig mindre både for sekretær og nemnd.

VURDERING

Jeg ser gode muligheter for at vi holder oss innenfor budsjettammen. Dette er mulig sjøl med dette møtet og ett møte i desember. Det er behov for videre oppfølging fra sekretæren ut året. Det betyr at den avtalte rammen for godtgjørelse vil overskrides noe. Dette må nemnda ta stilling til.

Jeg foreslår følgende bruk av de resterende driftsmidlene:

- To nemndsmøter	80000,-
- Sekretærgodtgjørelse ut året, 50 timer	35000,-
- Dekning av utgifter til ledelsen	10000,-
- Diverse	5000,-
SUM	130000,-

FORSLAG TIL VEDTAK

Villreinnemnda disponerer resterende driftsmidler for 2014 på følgende måte:

- To nemndsmøter	80000,-
- Sekretærgodtgjørelse ut året, 50 timer	35000,-
- Dekning av utgifter til ledelsen	10000,-
- Diverse	5000,-
SUM	130000,-

VEDTAK

Villreinnemnda disponerer resterende driftsmidler for 2014 på følgende måte:

- To nemndsmøter	80000,-
- Sekretærgodtgjørelse ut året, 50 timer	35000,-

- Dekning av utgifter til ledelsen	10000,-
- Diverse	5000,-
SUM	130000,-

2014/32

ALVDAL KOMMUNE – MASSETAK - HØRING

Vedlegg: Kart – Alvdal sentrum er vist øverst på midten, Dølbekksetra sør-vest for det planlagte massetaket.

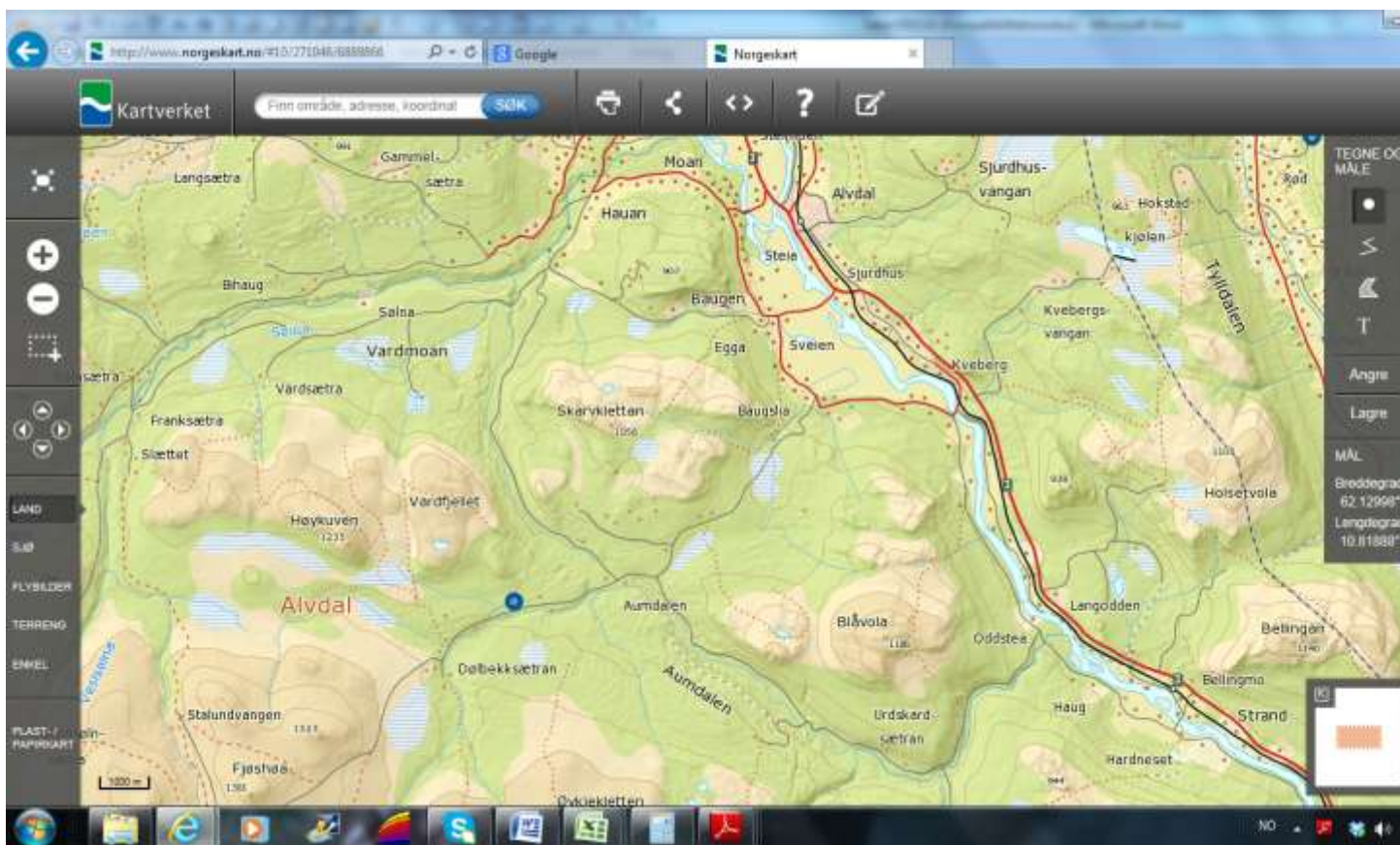

SAKSOPPLYSNINGER

Sitat søknaden:

Veilaget «Vallråmoen- Kvislå- Dølbekken» v. leder Roar Lillebo søker om tillatelse til grusuttak for bruk på tilliggende landbruksvei, og søknaden er datert den 25.august 2014. Uttaket gjelder uttak og knusing av stedeagne masser som skal nyttes til nødvendig vedlikehold av eget veinett.

Veilaget har 11 interessenter og drifter en veistrekning på ca. 20 km med høyeste punkt på 1.200 moh. Søker ser det som nødvendig at det løpende veivedlikehold skal baseres på utnyttelsen av stedeagne masser av rent kostnadmessige og miljømessige hensyn. Dersom det skal nyttes tilkjørte masser vil transport og kjøp av grus utgjøre en betydelig merkostnad for veilaget.

Uttaket er planlagt i grusrygg som ligger langs veien inn mot Dølbekken og tiltaket baseres på ett engangsuttak på inntil 5.000 m³. Uttaket krever opprigging av et mobilt knuseverk som vil være i drift en kort periode(2015) og opparbeide masser til flere års vedlikehold av veinettet. Massene vil bli deponert i massetaket og nyttes til nødvendig vedlikehold av bære/ slitelag på eget veinett. Tiltaket berører eiendommen gnr. 11 bnr. 61, og det foreligger en samtykkeerklæring fra grunneier sammen med søknaden.

Den omsøkte vegen ligger i ett område med «LNF –status» i kommuneplanen for Alvdal hvor masseuttak til «husbehov» i jord og skogbruk er tillatt. For øvrig ligger tiltaket i «sone 1» for «Regional plan for Rondane – Sønkkletten», og tiltaket vil bli behandlet iht. «Forskrift om landbruksveier».

VURDERING

Villreinens arealbruk

Lokaliteten ligger i villreinens kalvingsområde og i det helårs beiteområdet. Et trekkområde sommerstid går ca. 1 km øst for lokaliteten.

Forholdet til regional plan

Planen ligger i sone 1 nasjonalt villreinområde.

Retningslinjene sier følgende (utdrag):

Retningslinjer for fritidsbebyggelse, nybygging og andre tekniske inngrep

Det skal ikke etableres nye massetak og gruvevirksomhet innenfor nasjonalt villreinområde, bortsett fra mindre grustak for vedlikehold av lokale veier for å unngå lang transport.

Et massetak på 5000m³ tilsvarer eksempelvis et uttak over 2,5 daa med en dybde på 2m. Dette må ansees som et mindre uttak som ligger innenfor rammen av regional plans retningslinjer.

Vurdering i forhold til Naturmangfoldloven

§ 8. – Kunnskapsgrunnlaget – vurdering basert på vitenskap og erfaringer

Kunnskap om villreinens arealbruk er nedfelt i NINA-rapport 339 og temakartet for villreinens arealbruk i Sølnekletten. Kunnskapsgrunnlaget ansees som relativt godt.

§ 9. - Føre-var-prinsippet – forholdet til kunnskapsgrunnlaget

Kunnskapsgrunnlaget må ansees godt, og det er derfor mulig å ta en avgjørelse i saken uten å anvende dette prinsippet.

§ 10. – Påvirkning - økosystemtilnærming og samlet belastning

Denne delen av Sølnekletten fungerer godt for villreinen. Området ansees ikke som presset av menneskelige inngrep og ferdsel. Det er et godt stykke igjen til tålegrensen er nådd i så måte.

Avstanden til trekkområdet er relativt stor, og et begrenset massetak vil neppe ha innvirkning på denne funksjonen for villreinen.

Området ligger imidlertid i kalvingsområdet, og det nødvendig med minst mulig ferdsel i denne perioden dvs. i mai måned. Ut fra dette må det settes vilkår om at aktiviteten knyttet til et evt. masseuttak ikke starter før 1. juni, herunder transport av masser.

§ 12. – Bruk av miljøforsvarlige teknikker og driftsmetoder

Det henvises til vurderingene under §10 over. Uttaksområdet må planeres etter avslutning slik at det ikke oppstår barrierer i form av bratte kanter og lignende.

Konklusjon

Massetaket er av begrenset omfang og ligger innenfor det som nedfelt i regional plan. Det vil ikke føre til negativ innvirkning på villreinens arealbruk så fremt uttak, knusing, transport med mer gjøres etter 1. juni av hensyn til villreinkalvingen. Uttaksområdet må planeres etter avslutning.

FORSLAG TIL VEDTAK

1. Det planlagte massetaket vil ikke føre til negative effekter på villreinen dersom det settes vilkår vedr. drift i kalvingsperioden og planering etter endt uttak.
2. I henhold til Naturmangfoldlovens 12 anbefales at det settes vilkår om at uttak, knusing, transport med mer gjøres etter 1. juni av hensyn til villreinkalvingen, og at uttaksområdet planeres etter avslutning for å unngå barrierer i form av bratte kanter.
3. Det henvises for øvrig til retningslinjene i regional plan.

VEDTAK

1. Det planlagte massetaket vil ikke føre til negative effekter på villreinen dersom det settes vilkår vedr. drift i kalvingsperioden og planering etter endt uttak.
2. I henhold til Naturmangfoldlovens 12 anbefales at det settes vilkår om at uttak, knusing, transport med mer gjøres etter 1. juni av hensyn til villreinkalvingen, og at uttaksområdet planeres etter avslutning for å unngå barrierer i form av bratte kanter.
3. Det henvises for øvrig til retningslinjene i regional plan.

Morten Liebe
Sekretær
Sign.

Hjerkinn 04.11.14.

Underskrifter for nemnda

.....

.....

.....

Følgende saker blei det orientert om, jfr. referatsakene:

1. Undertegnet protokoll fra møtet 24.06.14. og 29.09.14 (AU)
2. Øyer: Refererte GD 1. nov om Skytillen seter som faller i det fri. Vi har ikke fått saken ennå. Et hytteområde vurderes i kommuneplansammenheng i de indre delene av fjellet. Dovre: Mye bukk sett under jakta, strukturtelling foretatt, vi har ikke fått dataene ennå. Folldal: Se ref. sak.nr. 11. Sel: Diskusjon om vinterbrøyting/skiløype fra Mysusetter innover mot vernegrense, også på Kvamsfjellet. Nord-Fron: Se ref. sak 5 og 12. Ringebu: Tilbygg hytte godkjent på Goppollen, ikke behandlet av nemnda. Hamar: Hundekjøring fra den kanten ikke gjort på våren. Ringsaker: Arealdelen i kommuneplan vedtatt i september. Mangler sti- og løypeplan.
3. Ingen spesielle merknader.
4. AU-møte 29.09.14 – saken i fht. Birken as gjennomgått. Referert at Birken også har planer om 3,5 km gjerde langs trasen over Raufjellet. Sjekkes av nasjonalparkforvalter, og vi vurderer denne da.
5. Gjennomgangsvei Nord-Fron/Sør-Fron – saken tas opp til behandling når evt. planer for sykkelvei Hjerkinn – Lillehammer er avklart. Kan flytte ferdsel vestover.
6. Stor-Elvdal kommune – tilbygg uthus i utviklingssonen – vist som eksempel på omfanget av bygging på en eiendom i denne sonen,
7. Flytting av Gråhøgdbu (DNT) i Ringebu kommune, jfr. FOU-prosjektet. Flere aktører tar nå opp denne saken, herunder nasjonalparkstyret.
8. Arealbruk GPS-dyr i Rondane – vist eksempler på arealbruk siste 3 uker.
9. Fellingsresultater 2014, bare Sølnekletten foreligger så langt, her felt 250 dyr.
10. Skjøtselsplan Formokampen i Sel – vedtatt i nasjonalparkstyret.
11. Hundekjøringsløyper i Folldal – uttalelse gitt fra VN, saken utsatt av Folldal kommune i påvente av utarbeiding av sti- og løypeplan.
12. Beitebruksplan Sør-Fron – i uttalelsen fra VN er det påpekt at villreinbeite ikke er innarbeidet i planen.
13. Høvringen i Sel – vardebygging, ulovlig merking og markedsføring av stier/løyper – oppfølging fra nasjonalparkstyret i møte med aktivitetsbedrifter på Høvringen, enighet om endringer.

14. Dialogmøte vedr. organisering av naturforvaltning. Leder deltok og viste til at reorganiseringen av nemndene i 2007 og hvilken geografi vår nemnd dekker. Rapport skal foreligge til 1.12.
15. Arkiv for nemndene på gang i regi av Miljødirektoratet.
16. Oppdatering på www.villrein.no foretas av sekretær.
17. Brev fra VN til Miljødirektoratet vedr. driftsøkonomi. Ingen tilbakemeldinger, heller ingen spor i statsbudsjettet.
18. Register inngrep med mer som oppfølging av regional plan på gang. Aktuelt å invitere Marit Vorkinn (FMOP) for gjennomgang.
19. Sletting av gamle Sølnekletten villreinemnd i Brønnøysundregistrene foretatt.
20. Villreinfilmer utviklet av NINA- vist et eksempel.
21. Ingen kommuner i Hedmark har formalisert sti- og løypeplan i forhold til lov om motorferdsel i utmark. Noen kommuner i Oppland har slik forskrift.

Orientering om resultater fra FOU-prosjektet i Rondane ved Vegard Gundersen, NINA:

- Gjennomgang av bakgrunn for prosjektet og metodikk
- Hovedtrekk vedr. resultater ferdsl og villreinens arealbruk vist
- Gjennomgang av fokusområdene og drøfting av tiltak
- Rapporten blir lansert med det aller første