

VILLREINNEMNDA FOR RONDANE OG SØLNKLETTEN

www.villrein.no

Protokoll for møtet 24.06.2015 – Folldal gruver

Til stede: Erling Alderslyst, Per Olav Mathisen, Elisabeth Haugom, Arne Vadet, Jørund Båtstad, Jan Roger Boe Øien, Niels Burchart og Kjersti Røhnebak.

Forfall faste medlemmer: Geir Skillebak, Elin Nyvoll, Ole Gustav Narud, Kristine Valebjørg og Else Mari Bjørke.

Andre møtende: Morten Liebe, sekr.

SAKER:

2015/12	REFERATSAKER
2015/13	RINGEBU KOMMUNE – HØRING KOMMUNEPLANENS AREALDEL
2015/14	RENDALEN KOMMUNE – HØRING STI- OG LØYPEPLAN
2015/15	STOR-ELVDAL KOMMUNE - OVERTAGELSE OG RIVING ARBEIDSBRAKKE VED FV27
2015/16	FORDELING AV TILTAKSMIDLER FOR 2015
2015/17	BUDSJETT 2015 – REVIDERT

2015/12 REFERATSAKER

1. Undertegning av protokoll fra møtet 04.05.15.
2. Runde rundt bordet – hva har skjedd siden sist?
3. Postlista – gjennomgang.
4. Utdrag fra dyreposisjoner siste 7 uker - visning.
5. Fagdag/møte i Villreinrådet 3 og 4. juni – gjennomgang.
6. Driftsmidler 2015, ny melding fra fylkesmannen, reduksjon til kr. 450000,-.
7. Åpningen fangstminneparken på Hjerkin 9. juni.
8. Oppstart for ny bestandsplan for Rondane.
9. Tilbakemelding vedr. dyrkingssak i Folldal i dalbunnen.

10. Plan om landbruksvei mellom Sør-Fron og Nord-Fron – prosess.

FORSLAG TIL VEDTAK

Referatsakene tas til etterretning.

VEDTAK

Referatsakene tas til etterretning.

2015/13 RINGEBU KOMMUNE – HØRING KOMMUNEPLANENS AREALDEL

Vedlegg: Kart som viser grovt beliggenhet av delområder.

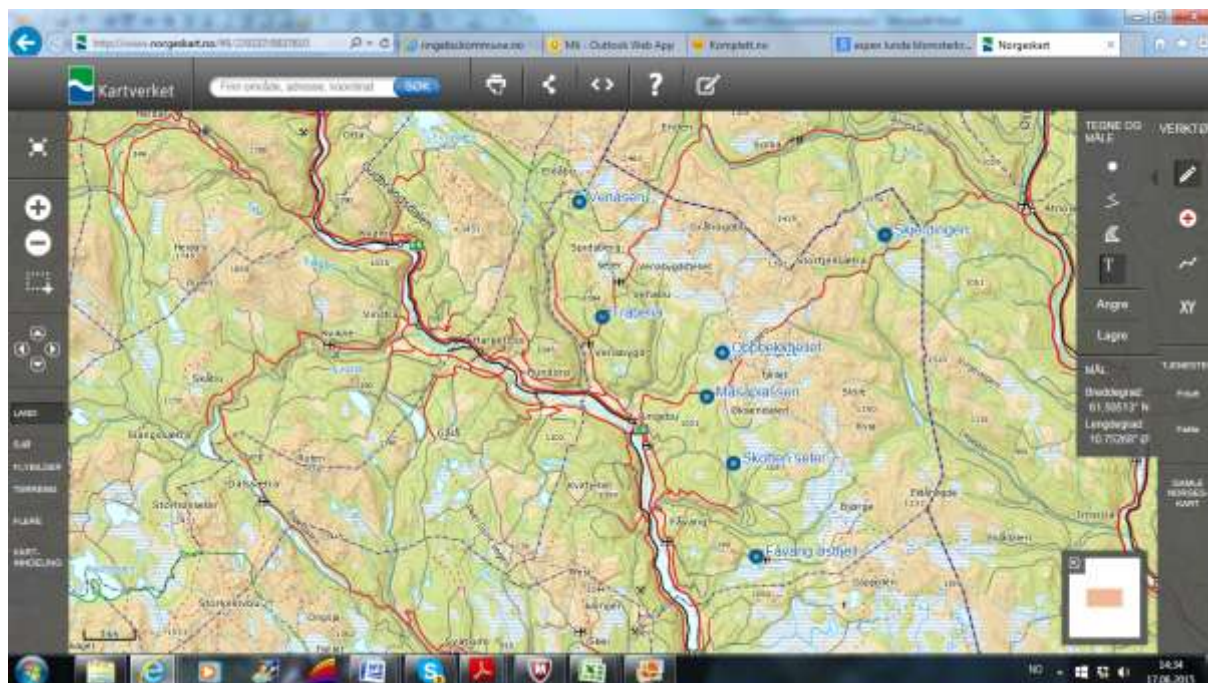

SAKSOPPLYSNINGER

Ringebu kommunestyre har i møte 28.04.2015, sak 033/15, vedtatt å legge kommuneplanens arealdel 2015-2027 ut på høring og offentlig ettersyn, med hjemmel i plan- og bygningslovens §11-14. Planen skal avløse gjeldende arealdel fra 1993 og seks kommunedelplaner.

Planforslaget er lagt ut til 1. gangs høring og offentlig ettersyn i perioden 08.05.2015-01.07.2015. Plandokumentene er tilgjengelig på kommunens hjemmeside se <https://www.ringebu.kommune.no/tjenester/plan-og-teknisk/nyheter-fra-plan-og-teknisk/kommuneplanens-arealdel-2015-2027-horing.79110.aspx> , på Ringebu rådhus og Baker Hansen (Fåvang).

Planforslaget omfatter hele kommunen (unntatt Kvitfjell) og inneholder bl.a. forslag til nye bestemmelser og retningslinjer, områder for boligbebyggelse, fritidsbebyggelse, sentrumsformål og næringsbebyggelse.

DELOMRÅDENE I PLANEN - VILLREIN

Planreserven i gammel plan mht. hytter er på 517 stk., og det er bygget 38 hytter pr. år i seinere tid. Forlenges denne takten tilsvarer planreserven 13 års bygging framover. På vestsida av dalen har kommunen en planreserve på ca. 2500 "enheter" innenfor gjeldende vedtatte planer. På østsida av dalen er den totale tomtereserven i hht. ny plan på ca. 1500 hytter.

2.1.3 Delområde 3 – Fåvang østfjell

Omfatter Fåvang østfjell, og fjellområdet videre østover til enden av Gopollvegen og Tromsua. Delområdet avgrenses av Øyer kommunegrense i sør og Tromsa og Allmenningsvegen i nord.

Planstatus:

Den vestlige delen av delområdet omfattes av kommunedelplan for Fåvang østfjell (2004). Kommunedelplanen skal oppheves og innarbeides i ny arealdel.

Byggeområdene i kommunedelplanen videreføres i sin helhet i ny arealdel. Planreserven for dette området er stort (anslagsvis 200 uregulerte tomter), og det er ikke lagt inn nye byggeområder.

Resten av delområdet er avsatt til LNF i gjeldende arealdel.

2.1.4 Delområde 4 – Måsåplassen, Øksendalen, Pulla, Tann, Annolseter, Skotten, Brekkom

Området omfatter fjellområdet på østsida av Gudbrandsdalen, avgrenset av Tromsa og Allmenningsvegen i sør, og Søråa og Pulla seterområde i nord. Mot øst omfatter delområdet Åmotsetra i sør og Pulla og Øksendalen i nord.

Delområdet omfatter seterområder med bebyggelse, spredte hytteområder og skog og utmarksområder. Turistbedriften Måsåplassen ligger innenfor delområdet.

Planstatus:

Delområdet er i sin helhet avsatt til LNF i gjeldende arealdel. Det er 4 regulerte hyttefelt innenfor området, reguleringsplan for Kjørra (1993), Skotten hyttegrend (1992), Kvitberget hyttegrend (1992) og Tann – Annolseter (1994). Reguleringsplanene skal videreføres. Resten av området er avsatt til LNF i gjeldende arealdel.

Det ligger et stort antall fritidseiendommer i LNF-området.

I planforslaget er det lagt inn 575 nye hytter.

2.1.5 Delområde 5 – Venabygdsfjellet

Området er avgrenset av Sør-Fron kommunegrense i vest, Hedmark fylkesgrense i nord og Søråa samt en rett linje fra Muen til Nordstulen i øst. Delområdet omfatter store utmarksområder med deler av Rondane nasjonalpark, seterområder med bebyggelse og store hytteområder. Turistdestinasjonen Venabygdsfjellet med hoteller og næringsområder ligger innenfor delområdet.

Planstatus:

Delområdet omfatter planområdet for kommunedelplan for Venabygdsfjellet.

Kommunedelplanen skal oppheves og byggeområdene videreføres i sin helhet i ny

arealdel. Resten av delområdet er avsatt som LNF-område i gjeldende arealdel.

I planforslaget er det lagt inn 425 nye hyttetomter.

2.1.6 Delområde 6 - Skjerdingen

Omfatter areal lengst nord-øst i kommunen, avgrenset av Hedmark fylkesgrense i nord. Turistbedriften Skjerdingen ligger i delområdet. Området består av utmarksområder med setre og spredt fritidsbebyggelse.

Planstatus:

Delområdet er avsatt til LNF i gjeldende arealdel. Det er ett regulert hyttefelt og et antall hytter i LNF.

2.1.7 Delområde 7 - fjellområdene

Omfatter fjellområdene på østsida av Gudbrandsdalen fra Øyer kommunegrense i sør. Delområdet er avgrenset av Hedmark fylkesgrense i nord. Imsdalen med flere gårdsbruk, og flere seterområder ligger innenfor delområdet.

Planstatus:

Delområdet er avsatt til LNF i gjeldende arealdel.

FORHOLDET TIL VILLREIN

Det legges ikke opp til nye utbyggingsområder innenfor nasjonalt villreinområde, buffersonen til nasjonalt villreinområde, snaufjellet (landskapshensyn), seterområdene, viktige beiteområder og områder hvor planreserven er stor. Det er utført konsekvensutredninger for delområder (bygeområder med mer).

I forhold til villreininteressene inneholder planen følgende justering av sonegrenser i fht. regional plan, se kart på

<https://www.ringebu.kommune.no/Handlers/fh.ashx?Mid1=905&FilId=12779>

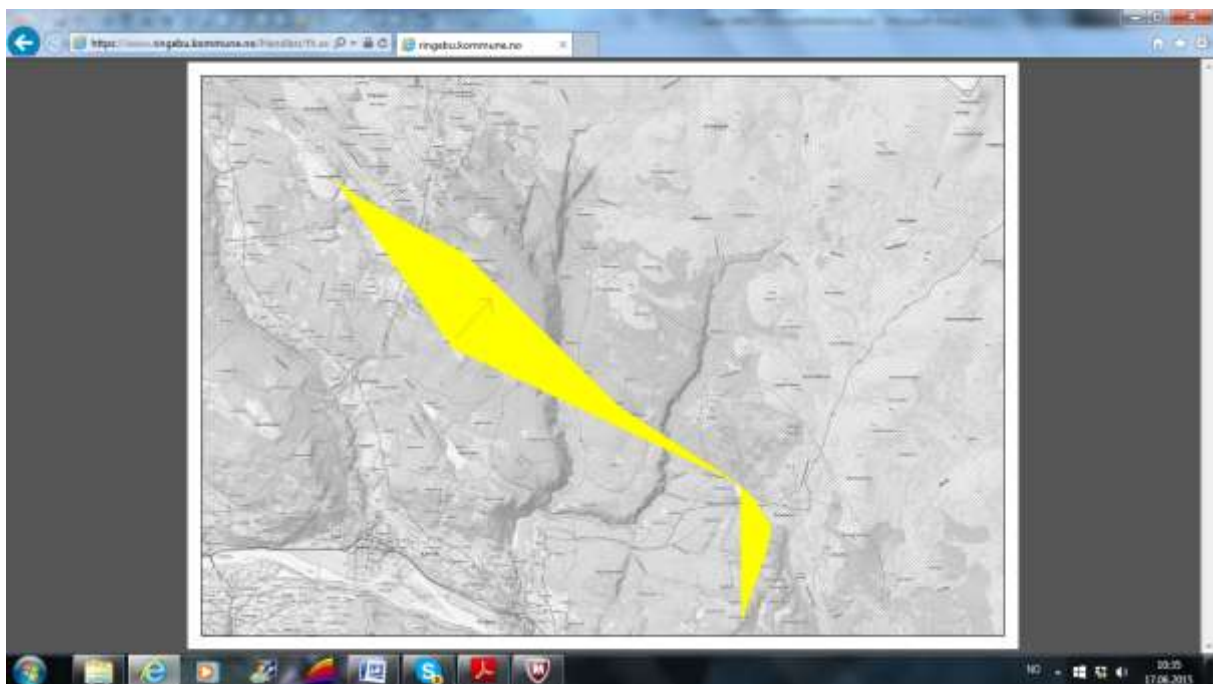

2.9.2.5 Villreinens leveområde

I Regional plan for Rondane Sølnekletten er områder som er definert som villreinens leveområder avgrenset som sone 1. Det er anbefalt at kommunene innarbeider sone 1 som hensynssone ved revisjon av kommuneplanens arealdel.

Det er gjort en justering av grensa mellom villreinens leveområde og buffersonen slik dette var avsatt i den regionale planen. Nord for Flaksjøen er avgrensing av sone for villreinens leveområde utvidet og trukket ut slik at den faller sammen med avgrensingen av Rondane nasjonalpark. Det er innarbeidet retningslinjer til hensynssonen som sier at Regional plan for Rondane Sølnekletten skal legges til grunn ved vurdering av nye tiltak.

Regional plan – LNF-formål – bestemmelser - soner

Regional plan for Rondane anbefaler at alt areal i villreinens leveområde avsettes til LNF-formål i overordna plan. Det er gjort følgende unntak fra dette ved utarbeiding av ny arealdel:

Skjerdingen:

Skjerdingen høyfjellshotell og tilhørende anlegg er vist som kombinert formål næring/fritids- og turistvirksomhet (NFT6.1), i tråd med dagens arealbruk. Det er lagt inn et nytt areal for utvidelse av dagens aktivitet som kombinert formål fritidsbebyggelse/ fritids- og turistformål (FFT6.3). I tillegg er eksisterende hyttefelt vist som fritidsformål (F6.1). I gjeldende arealdel var hele dette området vist som LNF.

Det er krav om utarbeiding av reguleringsplan før det kan gjennomføres tiltak innenfor områdene NFT6.1 og FFT6.3. Innenfor F6.1 kan tiltak på eksisterende fritidsboliger gjennomføres i tråd med § 2.2.1.

Kommunestyret vedtok ved 1. gangs behandling i kommunestyret, KOM-sak 033/15, at arealinnspill FFT 6.1, Skjerdingen, skal legges inn i plankartet som nytt område for kombinert formål fritidsbebyggelse og fritids- og turistformål. Området ligger i villreinens leveområde.

Skiløyper:

Skiløypenettet i hele østfjellet, også innenfor villreinens leveområde og buffersonen til denne, er vist som idrettsanlegg.

Kommunestyret vedtok ved 1. gangs behandling i kommunestyret, KOM-sak 033/15, at i4.6, Pulla – Oppbekkfjellet, skal legges inn i plankartet som idrettsanlegg, skiløype. Skiløypa ligger dels i villreinens leveområde og dels i buffersonen.

LNF-områder:

I LNF-områdene innenfor hensynssone villreinens leveområde tillates ikke utvidelse av eksisterende fritidseiendommer. Dette er i tråd med anbefalinger i den regionale planen. Det ligger 250 hytter i LNF innenfor villreinens leveområde. Eventuelle tiltak på disse eiendommene må behandles som dispensasjonssaker. Retningslinjer i Regionale plan for Rondane Sølnekletten skal legges til grunn ved behandling av søknader om tiltak.

I Venåsen, innenfor kommunedelplan for Venabygdsfjellet, ligger 6 tomter som er vist som spredt fritidsbebyggelse i kommunedelplanen innenfor villreinens leveområde.

Disse er videreført i arealdelen som eksisterende tomter og kan bygges ut i tråd med planbestemmelsene § 5.3. Se nærmere beskrivelse i kap 2.7.3.

Annen aktivitet innenfor leveområdet:

Det er gjort en vurdering av om det bør legges begrensninger på enkelte typer aktivitet innenfor villreinens leveområde. Dette gjelder eks oppstilling av campingvogner og aktiviteter som kiting (på ski). Kommunen finner imidlertid ikke at det er grunnlag for å innarbeide dette i arealdelen med hjemmel i plan- og bygningsloven.

2.9.2.6 Buffersone (til villreinens leveområde)

Regional plan for Rondane Sølknletten definerer en buffersone, sone 2, mellom villreinens leveområde og utviklingssonen. Det er anbefalt at kommunen innarbeider sone 2 som hensynssone ved revisjon av arealdelen.

Det er gjort to justeringer av hensynssonegrensen i forhold til avgrensning av buffersonen i den regionale planen, i Trabelia og ved Måsåplassen. Bakgrunnen for justeringene er at kommunen ønsker å tilpasse den juridiske hensynssonegrensen til terrengforhold og til eksisterende bebyggelse i området. Sonegrensen i den regionale planen skjærer i rett linje mellom fjelltopper, gjennom etablerte hytteområder, der det ville vært mer naturlig å legge grensen rundt bebygde områder.

I Trabelia er sonegrense mellom buffersone og utviklingssone i Regional plan for Rondane forskjøvet mot øst. Dette gir en reduksjon av område vist som hensynssone buffersone. Ny avgrensning er lagt øst for eksisterende hyttebebyggelse.

Ved Måsåplassen er sonegrensen justert slik at eksisterende fritidsbebyggelse langs Røsmyrvegen blir liggende utenfor hensynssonen. Kart som viser justert sone er vedlagt (vedlegg 5).

Konsekvenser av sonejustering:

Justering av sonegrense innebærer at areal vist som hensynssone buffersone er redusert i forhold til anbefalingen i den regionale planen.

Flytting av hensynssonegrensen har begrensede konsekvenser for eksisterende bestemmelser i hensynssone buffersone, som utenfor. Dispensasjonspraksis er imidlertid strengere innenfor hensynssone buffersone.

Flytting av sonegrensen fører til at nye byggeområder i dette området ikke vil være i strid med vedtatt planprogram for arealdelen.

I Trabelia er derfor del av innspill F5.6 tatt inn i planforslaget. Dette utgjør 260 daa, noe som gir potensial for ca 80 nye hytter. Se kart på:

<https://www.ringebu.kommune.no/Handlers/fh.ashx?MIId=11099&FIId=12804>

På Måsåplassen – Øksendalen er del av F4.33 og 4.34 tatt inn som nye byggeområder. Dette utgjør totalt 245 daa, og et potensiale på ca 80 nye

hytter. Innenfor disse områdene ligger det allerede 26 hytter, noe som gjør at potensielt antall nye hytter vil være ca 55. Se kart:

<https://www.ringebu.kommune.no/Handlers/fh.ashx?MIId=11099&FIId=12803>

Justering av sonegrensen fører til at det kan etableres nye byggeområder for fritidsboliger nærmere villreinens leveområde. Dette kan føre til økt ferdsel inn i leveområdet, og dermed ha negative konsekvenser. Justeringen fører imidlertid ikke til at det totale omfanget på nye byggeområder øker. Totalarealet som legges

ut som nye byggeområder vurderes opp mot planreserve og planbehov, uavhengig av hvor de nye byggeområdene ligger.

Planbestemmelser

Det er utarbeidet retningslinjer for hensynssone buffersonen jf § 7.2.6. I tillegg er det utarbeidet bestemmelser til eksisterende fritidsbebyggelse i LNF innenfor hensynssonen i tråd med retningslinjer i Regional plan for Rondane, jf § 5.3. Det har vært svært viktig for kommunen å kunne gi bestemmelser til eksisterende fritidsbebyggelse innenfor buffersonen.

Særskilt for bebyggelse innenfor hensynssone buffersonen til villreinens leveområde (H560_): Eventuelle dispensasjoner behandles strengt og i tråd med retningslinjer i Regional plan for Rondane Sølnekletten.

Særskilt for bebyggelse innenfor hensynssone for villreinens leveområde (H560_): Det tillates ikke utvidelse av eksisterende fritidsbebyggelse innenfor hensynssonen. Eventuelle dispensasjonssøknader behandles strengt, og i tråd med retningslinjer i Regional plan for Rondane Sølnekletten.

Av totalt 3718 hytter i kommunen ligger 2821 innenfor planområdet til den regionale planen. Av disse ligger 1821 hytter utenfor regulerte områder (i LNF-område), og fordeler seg slik:

Villreinens leveområde 250
Buffersonen 995
Utviklingssone 494
Ned mot bygda 82

Alle tiltak på hyttene innenfor leveområdet og buffersonen forutsetter i dag en omfattende dispensasjonsbehandling, med høring til regionale etater. Med innarbeiding av bestemmelser om tiltak på hytter i LNF, innenfor hensynssone buffersonen, vil det bli en betydelig forenkling av saksbehandlingen og reduksjon av saksbehandlingstiden.

Nye fritidsboliger

Det er lagt inn 31 nye tomter for spredt fritidsbebyggelse i LNF jfr kap 2.7.3. Alle disse ligger i buffersonen til villreinens leveområdet, slik denne er avgrenset i Regional plan for Rondane Sølnekletten. Dette er i strid med anbefalinger i den regionale planen.

VURDERING

Innledning

Kommunen har gjort vurderinger og avveininger i forhold til regional plan og villrein. Regional plan er for en del forhold fulgt opp. Det er utført en konsekvensutredning for alle delområder.

Det savnes en dypere vurdering i forhold til Naturmangfoldloven og spesielt samlet belastning. Det er fremmet forslag som er negative i forhold til en helhetstekning og samlet belastning ut fra både regional plan og Naturmangfoldloven, se punktene nedenfor.

Det legges opp til en betydelig tomtereseerve for hyttebygging basert eksisterende reserve og

nye forslag. Dette forslaget omfatter i stor grad utviklingssonen. Men en slik kapasitet skulle det likevel ikke være nødvendig å legge inn tomter med evt. forskyving av grenser i forhold til regional plan i retning leveområdet. Dette strider mot strategien i regional plan. Jeg vil klart frarå dette. De enkelte områdene er kommentert nedenfor.

Villreinens arealbruk

Ringebu østfjell er et svært sentralt funksjonsområde for villrein. Dette gjelder hele året. Sammen med områdene i Stor-Elvdal er dette "hertet" for villreinen i Rondane sør. I den sammenheng er alle de ca. 2000 dyrene på vinterbeite i de to kommunene. I sommerhalvåret bruker for tiden om lag 80 % av stammen i Rondane sør de to kommunene til kalving og beite.

En vurdering av delområder er gjort opp mot forslagene i kommuneplanen, se merknader under "Naturmangfoldloven". Det henvises til for øvrig til det omfattende datagrunnlaget om villreinen arealbruk seinest rapportert av NINA i vinter.

Forholdet til regional plan

Regional plan er retningsgivende for den kommunale planleggingen. Planen er ny og ble til etter en omfattende prosess i forhold til involverte kommuner. Sluttproduktet er en form for omforent løsning mellom kommuner og sentrale myndigheter. Det skal derfor svært gode grunner for å endre de føringene som ligger i planen. Det er viktig å være klar over at i forhold til villrein håndterer hver kommune en del av en helhet. Langsiktigheten i forvaltningen avhenger i svært stor grad av at hver kommune holder en linje i sin arealpolitikk.

Med en slik tomtereserve får kommunen en klar utfordring i forhold til regional plans retningslinje:

Ferdse og annen aktivitet

Tilrettelegging for friluftsliv og aktiviteter prioriteres innenfor sonen for å redusere ferdsel inn i sone 1. Ved fortetting og utbygging innenfor sonen bør det legges særskilt vekt på å tilrettelegge for ferdsel bort fra villreinområder.

Forholdet til Naturmangfoldloven

§ 8. – Kunnskapsgrunnlaget – vurdering basert på vitenskap og erfaringer

Kunnskap om villreinens arealbruk er nedfelt i rapportene i fbm. GPS- prosjektet i regi av NINA. Det er dermed godt. Kunnskapen er basert både på erfaringskunnskap og GPS-registreringer.

§ 9. - Føre-var-prinsippet – forholdet til kunnskapsgrunnlaget

Kunnskapsgrunnlaget må ansees godt, og det er derfor mulig å vurdere saken uten å anvende dette prinsippet.

§ 10. – Påvirkning - økosystemtilnærming og samlet belastning

Skjerdingen:

Områdene i umiddelbar nærhet av Skjerdingsgen er svært viktige for villrein. Dette er meget godt dokumentert. En viktige del av delstammen i Rondane sør bruker områdene. En utvidelsen av aktiviteten på Skjerdingsgen kan få svært negative konsekvenser for stammen. Endring av arealbruksformål i forhold til gjeldende plan frarås klart.

Skiløyper - Oppbekkfjellet

Områdene ved Oppbekkfjellet er meget viktige vinterbeiteområder. Her er det tidligere fremmet forslag om utvidelse av skiløypenettet. Dette har villreinnemnda gått imot. Endringer av sonengrenser og nye skiløyper vil være svært negativt for villreinen og frarås.

LNF-områder hensynssone – tomer i Venåsen

Her har kommunen fulgt opp regional plan og ivaretatt hensynet til samlet belastning ved at det ikke tillates utvidelse av hytter i leveområdet.

Det foreliggende planutkastet skal avløse gjeldende planer. Belastning i leveområdet er stor nok. Det anbefales at tomtene i Venåsen tas ut av planen ut fra en helhetstenking for hele regionen og av prinsipielle og mulig presedensvirkning.

Annen aktivitet innenfor leveområdet

I eget brev til kommunen har nemnda i vinter tatt opp problematikken omkring kiting ut fra Venabygdskjelllet og fra Øksendalen. Denne kitingen er omfattende og virker svært forstyrrende for villreinen vinterstid. Nemnda var i forkant av brevet i kontakt med fylkesmannen om hjemmelsgrunnlaget som viser til evt. muligheter i friluftsløven. Kommunen må gå dypere inn i problematikken for å finne en løsning. Aktiviteten er så stor at den fører til at villreinen vil kunne unngå de aktuelle store områdene, og dermed er tålegrensen overskredet uten tvil.

Buffersone Trabelia og Måsåplassen

Endringene av sonengrensene er gjort i østlig retning dvs. innover mot villreinens leveområde. Dette er tiltak som kan få prinsipiell betydning i forhold til andre kommuner, jfr. den overordnede vurderingen i forhold til regional plan. Den samlede belastningen på villreinen kan øke som følge av nye hytter med tilhørende ferdsel nær leveområdet. Dette er en uønsket utviklingsretning ut fra at samlet belastning kan øke. Kommunen oppfordres til å finne andre løsninger innenfor utviklingssonen.

Nye fritidsboliger:

Dette er tiltak som kan få prinsipiell betydning i forhold til andre kommuner, jfr. den overordnede vurderingen i forhold til regional plan. Den samlede belastningen på villreinen kan øke som følge av nye hytter med tilhørende ferdsel nær leveområdet. Dette er en uønsket utviklingsretning ut fra at samlet belastning kan øke. Kommunen oppfordres til å finne andre løsninger innenfor utviklingssonen.

FORSLAG TIL VEDTAK

Regional plan er for en del forhold fulgt opp når det gjelder avgrensning og bestemmelser. Det savnes en dypere vurdering i forhold til Naturmangfoldloven og spesielt samlet belastning. Det er fremmet konkrete forslag som er negative i forhold til en helhetstekning og

samlet belastning basert på regional plan og Naturmangfoldloven, se punktene nedenfor.

Nemnda viser også til at det er foreslått et høyt antall hyttetomter i utviklingssonen hvilket har betydning for den samlede belastningen og for vurderinger gjort i forhold til de andre enkelttområdene:

1. Justeringen av grensen for leveområdet i tråd med etablert grense for Rondane nasjonalpark tilrås.
2. En utvidelsen av aktiviteten på Skjerdingen kan få svært negative konsekvenser for stammen. Endring av arealbruksformål i forhold til gjeldende plan frarås.
3. Endringer av sonegrenser og nye skiløyper ved Oppbekkfjellet vil være svært negativt for villreinen og frarås.
4. Kommunen har fulgt opp regional plan og ivaretatt hensynet til samlet belastning ved at eksisterende hytter i villreinområde ikke kan utvides.
5. Det anbefales at seks tomter innenfor leveområdet (område Venåsen) tas ut av planen ut fra en helhetstenking for hele regionen, av prinsipielle hensyn og mulig presedensvirkning.
6. Kommunen må gå dypere inn i problematikken vedr. kiting på Venabygdsfjellet og ut fra Øksendalen for å finne en løsning. Aktiviteten er så stor at den fører til at villreinen vil kunne unngå de aktuelle store områdene, og dermed vil tålegrensen bli overskredet.
7. Endringene av sonegrenser med tilhørende muligheter for hyttebygging i Trabelia og ved Røsmyrvegen i østlig retning kan få prinsipiell betydning i forhold til andre kommuner. Dette er en uønsket utviklingsretning ut fra at samlet belastning kan øke. Kommunen oppfordres til å finne andre løsninger innenfor utviklingssonen.
8. Forslaget om 31 nye hyttetomter i buffersona er en uønsket utviklingsretning ut fra at samlet belastning kan øke. Kommunen oppfordres til å finne andre løsninger innenfor utviklingssonen.

VEDTAK

Nemnda ser at kommunen har tatt hensyn til villrein. Regional plan er for en del forhold fulgt opp når det gjelder avgrensning og bestemmelser.

Nemnda viser til at det er foreslått et høyt antall hyttetomter i utviklingssonen hvilket har betydning for den samlede belastningen og for våre vurderinger. Det savnes en dypere vurdering i forhold til Naturmangfoldloven og spesielt samlet belastning. Det er fremmet konkrete forslag som er negative i forhold til en helhetstekning og samlet belastning ut fra regional plan og Naturmangfoldloven.

I forhold til de konkrete forslagene om endring av sonegrenser, formål, ferdsel og byggeplaner har vi følgende merknader:

1. Justeringen av grensen for leveområdet i tråd med etablert grense for Rondane nasjonalpark tilrås.
2. En utvidelsen av aktiviteten på Skjerdingen kan få svært negative konsekvenser for stammen. Endring av arealbruksformål i forhold til gjeldende plan frarås.
3. Endringer av sonegrenser og nye skiløyper ved Oppbekkfjellet vil være svært negativt for villreinen og frarås.

4. Kommunen har fulgt opp regional plan og ivaretatt hensynet til samlet belastning ved at eksisterende hytter i villreinområde ikke kan utvides.
5. Det anbefales at seks tomter innenfor leveområdet (område Venåsen) tas ut av planen ut fra en helhetstenking for hele regionen, av prinsipielle hensyn og mulig presedensvirkning.
6. Kommunen må gå dypere inn i problematikken vedr. kiting på Venabygdsfjellet og ut fra Øksendalen for å finne en løsning. Aktiviteten er så stor at den fører til at villreinen vil kunne unngå de aktuelle store områdene, og dermed vil tålegrensen bli overskredet.
7. Endringene av sonegrenser med tilhørende muligheter for hyttebygging i Trabelia og ved Røsmyrvegen i østlig retning kan få prinsipiell betydning i forhold til andre kommuner. Dette er en uønsket utviklingsretning ut fra at samlet belastning kan øke. Kommunen oppfordres til å finne andre løsninger innenfor utviklingssonen.
8. Forslaget om 31 nye hyttetomter i buffersona er en uønsket utviklingsretning ut fra at samlet belastning kan øke. Kommunen oppfordres til å finne andre løsninger innenfor utviklingssonen.

2015/14

RENDALEN KOMMUNE – HØRING STI- OG LØYPEPLAN

Vedlegg: Kart som viser sommerstier i skogen med rødt. Skiløyper er ikke lagt ut i villreinområdet.

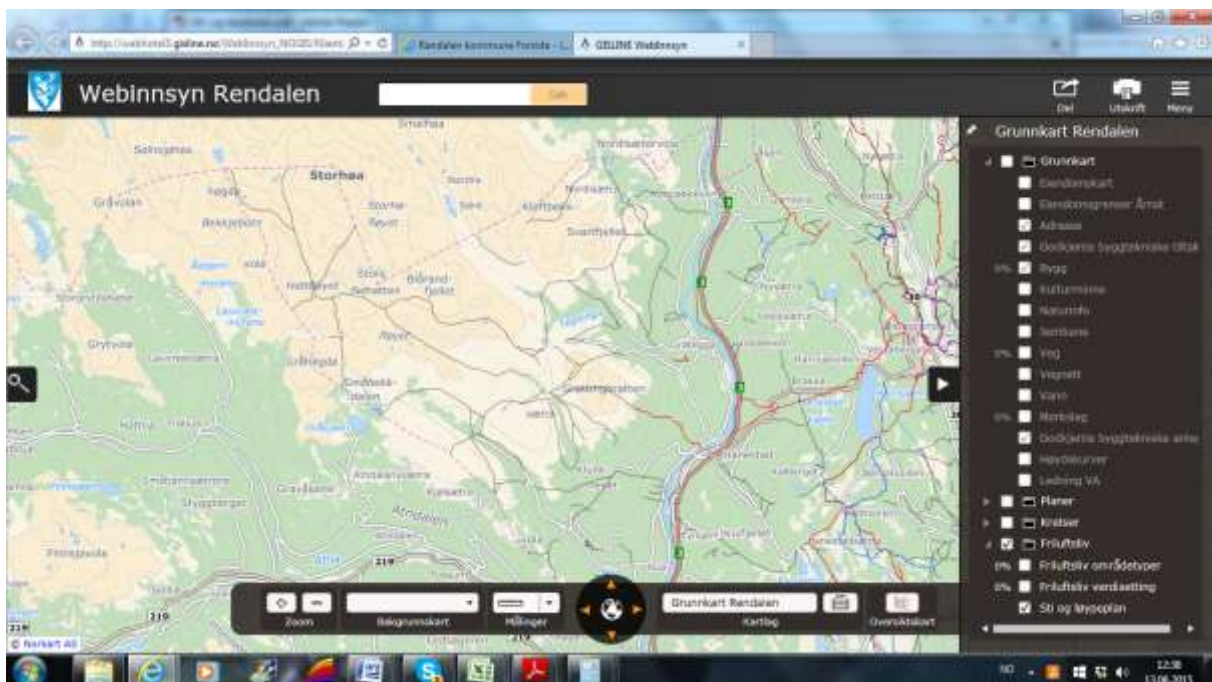

SAKSOPPLYSNINGER

Kommunens sti- og løypeplan er sendt på høring. Sommerstier er vist med rødt dvs. to strekninger i villreinområdet. Skiløyper er ikke lagt ut i villreinområdet.

Merking av stier skal skje som følgende:

I skogen skal turstier merkes med blått, mens stier i fjellet skal merkes med varder og rødt. Ta aldri stein fra fornminner (gravrøyser, bogesteller, ledegjerder, dyregraver og liknende). Dette også dersom en er i tvil, da ikke alle fornminner er registrert. Skader på fornminner er miljøkriminalitet, og straffbart. Ta heller ikke stein fra gamle murer, steingjerder, steinbruer, grensesteiner, grensemerker, osv. Det skal som hovedregel ikke merkes på fjell eller stor stein.

VURDERING

Villreinen bruker områdene i Rendalen i hovedsak til sommerbeite, men de høyereliggende delen har tidvis en vinterfunksjon. Områdene er svært viktige for reinen. Grovt sett er ferdselen i denne sørlige delen av villreinområdet mindre enn den nordlige halvparten. Det medfører at reinen finner ro til beite.

I Sølnekletten mangler vi imidlertid kunnskap om omfanget av ferdselen. Spesielt viktig er det å få supplerende kunnskap for snaufjellet. Dersom vi hadde hatt et slikt grunnlag, ville vi kunne vurdere beliggenheten og tettheten av stier nærmere, også for Rendalen sin del. Dette er ikke mulig nå. Jeg savner således en fokusering på dette temaet.

Omfanget av stier i skogen i villreinområdet er svært beskjedent. Jeg har ingen merknader til de aktuelle strekningene ut fra villreinhensyn.

Bruken av varder i snaufjellet har vi hatt en egen sak på tidligere. Vardene kan lede reinen slik at område går ut av bruk. Dette er særlig tilfellet der varder settes tett og/eller i silhuett. Ut fra dette fraråder jeg bruken av nye varder i snaufjellet.

FORSLAG TIL VEDTAK

1. Det er positivt at kommunen har utarbeidet en sti- og løypeplan.
2. Kunnskapen om ferdselen i Sølnekletten er generelt for dårlig til at det er mulig å vurdere beliggenhet og tetthet av stier spesielt i snaufjellet. Kunnskapen om ferdsel må styrkes framover.
3. Det frarådes bruk av nye varder i snaufjellet siden de kan ha en sterk ledende effekt på villreinen.
4. Stiene i skogområdene kommer ikke i konflikt med villreinhensyn.

VEDTAK

1. Det er positivt at kommunen har utarbeidet en sti- og løypeplan.
2. Kunnskapen om ferdselen i Sølnekletten er generelt for dårlig til at det er mulig å vurdere beliggenhet og tetthet av stier spesielt i snaufjellet. Kunnskapen om ferdsel må styrkes framover.
3. Det frarådes bruk av nye varder i snaufjellet siden de kan ha en sterk ledende effekt på villreinen.
4. Stiene i skogområdene kommer ikke i konflikt med villreinhensyn.

Vedlegg: Kart og bilde

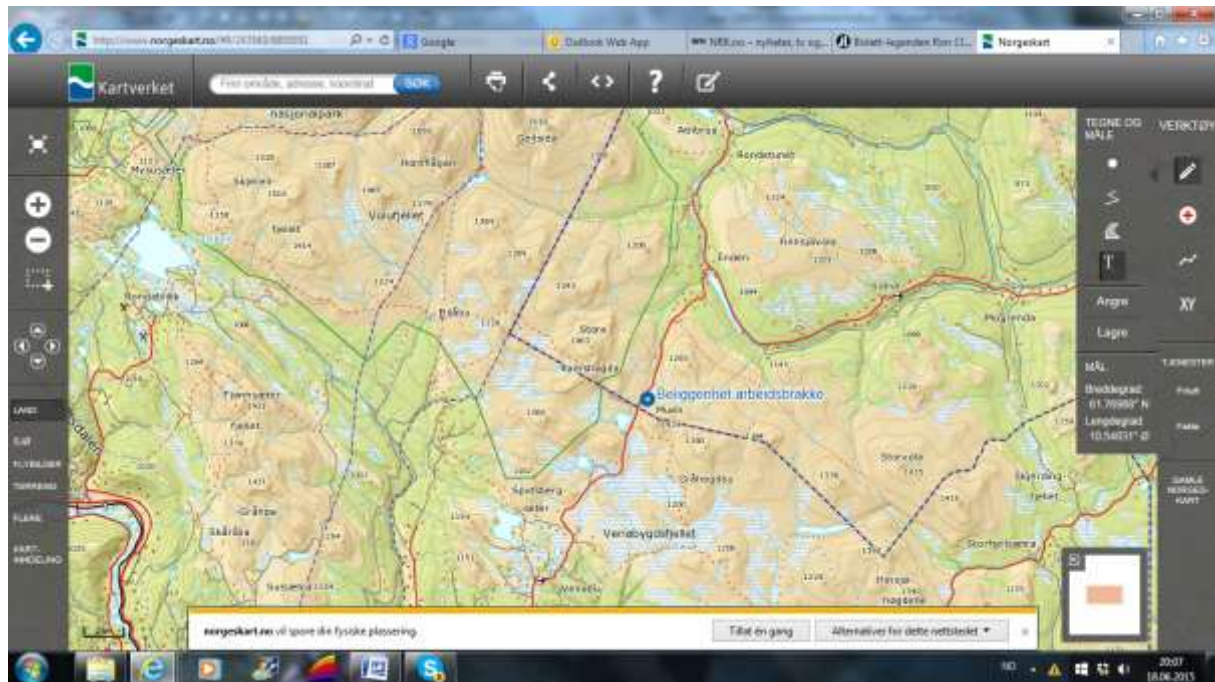

Tatt primo juni 2015- Muen i bakgrunnen.

BAKGRUNN

Arbeidsbrakka som ligger ved FV 27 blei for noen få år siden solgt av Mesta til Ola Isum, Venabygd, Ringebu. Kjøpesummen var 337000,- samt advokatkostnader i forbindelse med kjøpet og diskusjoner om prisen.

I forbindelse med at Mesta annonsert salget henvendte nemnda seg skriftlig til dem for å etablere en dialog om salget og forklarte samtidig funksjonen for villrein (sentralt i det smale trekkområdet, viktig beite nord og sørfor veien). Det ble poengtert at det var svært uheldig dersom det ble utviklet en aktivitet på stedet. Den beste løsningen ville være å rive brakka. Mesta responderte ikke på brevet.

Den nylig framlagte GPS- rapporten dokumenterer området viktige funksjon for villrein, og området rund ved FV27 er utpekt som et fokusområde. I den sammenhengen er det påpekt viktigheten av å flytte DNT- hytta Gråhøgdbu. Det henvises til orienteringen i forrige nemndsmøte.

Det pågår også en planprosess for å redusere antallet parkeringsplasser langs FV 27 og heller samle de til en stor en ved Muen. Denne prosessen kjøres av Statens Vegvesen. For ca. 20 år ble det etablert et stopp- og parkeringsforbud langs veien i vinterperioden som en oppfølging av daværende fylkesdelplan for Rondane.

Det er også tatt kontakt med Statskog som er villige til å avstå festeavgift i oppsigelsesperioden på to år.

VURDERING

Jeg har gjort en henvendelse til eier vedr. brakka. Samtalen endte med et tilbud om å kjøpe den for kr. 500000,- og at vedkommende stod for rivingen. Eier ønsket en avtale om kjøpet, men betaling kunne gjøres i 2016.

Jeg etter det hatt kontakt med to fylkesmenn, to fylkeskommuner, Miljødirektoratet, Ringebu fjellstyre, Sollia fjellstyre, Sel fjellstyre, Villreinutvalget for Rondane sør og NINA. Alle på administrativt nivå stiller seg positivt til tiltaket i forhold til villrein. Dette vil være et tiltak som hele Rondane vil være tjent med og også sannsynligvis Sønkleppen på sikt. Miljødirektoratet har utfordret oss til å fremme et budsjett for saken som de også kan vurdere. De to fylkesmennene er kontaktet spesielt i forhold til å få juridisk bistand med å utforme en kontrakt.

I nest siste runde med eier var det enighet om at nemnda skulle behandle saken i møte 24. juni og så komme tilbake. Eier tok seinere kontakt og ønsket en avtale i løpet av to døgn. I motsatt fall ville han begynne restaurering av brakka. Det ble da meldt tilbake at vi måtte ha nemndsmøte først.

Jeg mener at tiltaket er svært viktig isolert sett, sett i en sammenheng med andre tiltak nevnt over og som et signal utad at det går an å restaurere viktige funksjonsområder. Jeg finner ikke grunn til å argumentere nærmere fra det ut fra tidligere drøftinger i nemnda vedr. FV 27 og resultatene fra GPS-prosjektet. Det henvises også til utviklingen av stammen med jevnlig trekk over veien i vinterperioden over flere år sammenhengende.

Det er viktig at nemnda får ballen til å rulle ved å bevilge penger til tiltaket. Pr. dato har vi 67000,- i frie midler som står på en prosjektkonto. Driftbudsjettet for 2015 er redusert og gir ikke rom for bruk derfra, jfr. egen sak. Jeg mener vi burde yte kr. 100000,- . Den eneste muligheten er å yte noe fra tiltaksmidlene dvs. 33000,-. Denne potten er totalt sett liten. Jeg foreslår at nemnda til neste år yter 33000,- da.

Det vil da gjenstå et beløp på 400000,- + saksomkostninger anslått til kr. 50000,-.

Et mulig budsjett kan se slikt ut:

Villreinnemnda	100000,-
Fylkeskommunene	200000,-

Fjellstyrene	50000,-
Miljødirektoratet	150000,-
Diverse	50000,-
SUM	550000,-

Villreinnemnda kan stå som kjøper og tiltakshaver forutsatt juridisk bistand til å forme avtale. Det forutsettes at Stor-Elvdal kommune gir rivingstillatelse.

FORSLAG TIL VEDTAK

1. Villreinnemnda viderefører arbeidet med overtagelse av brakke med uthus og videre riving av dette på festenummer 76 i Setningen og Atndalen statsallmenning.
2. Det inngås avtale om dette med eier basert på juridisk bistand.
3. Det forutsettes at Stor-Elvdal kommune gir rivingstillatelse.
4. Prisen forutsettes å være kr. 500000,- pluss omkostninger.
5. Det bevilges kr. 67000,- fra prosjektkonto til tiltaket.
6. Dersom forutsetningene endrer seg, tas saken opp på nytt i nemnda.

VEDTAK

1. Villreinnemnda viderefører arbeidet med overtagelse av brakke med uthus og videre riving av dette på festenummer 76 i Setningen og Atndalen statsallmenning.
2. Det inngås en juridisk forpliktende avtale med eier.
3. Det forutsettes at Stor-Elvdal kommune gir rivingstillatelse.
4. Bygget kjøpes for dokumenterte utgifter opp til kr. 500000,- pluss omkostninger i fbm. overtagelsen.
5. Det bevilges kr. 67000,- fra prosjektkonto til tiltaket.
6. Dersom forutsetningene endrer seg, tas saken opp på nytt i nemnda.
7. Det forutsettes at også at tiltaket blir fullfinansiert.

2015/16

FORDELING AV TILTAKSMIDLER FOR 2015

Vedlegg: Ingen

SAKSOPPLYSNINGER

Nemnda skal fordele tiltaksmidler for 2015. Midlene består av tilbakeførte fellingsavgiftsmidler fra 2014. Dette omfatter brutto 182563,- for alle tre områdene til sammen. Annonseutgiftene (3 aviser) blir på 9930,- som skal trekkes fra beløpet nevnt ovenfor. Disponibelt beløp er derfor ca. kr. 172633,-. Saken er annonsert i avisene Hamar arbeiderblad, GD og Østlendingen med frist 5. juni. Annonsen hadde følgende tekst:

SØK TILSKUDD FOR Å FREMME VILLREINEN I RONDANE OG SØLNKLETTEN

Særlig interessante tiltak er det som:

- Styrker kunnskapen om artens arealbruk i nåtid og fortid
- Gjør villreinen bedre kjent, spesielt for barn og unge
- Styrker stammeforvaltningen
- Følger opp Regional plan for Rondane og Sølnekletten

Søknad med målsetting, tiltak, framdrift, aktører og budsjett sendes

Søker	Tiltak	Kost	Søknad sbeløp	Merkna d
Rondane sør	Videreføring av prosjekter: Telling (struktur/kalvetelling) FV 27 (telling trekk over veien, vinter) Trekk sørover - telling Fampen (trekk, arealbruk, kalving) Klauvråteprosjekt Nytt: Prosjekt Fampen	Ikke satt opp	80000	
Rondane nord	Strukturtelling Minimumstelling Registrering av arealbruk under kalvingen	25000 100000 35000	160000	
Sølnekletten villreinområde	Strukturtelling Minimums-/totaltelling med fly/bakke, Kjeveinnsamling (måling og aldersbest.)	25000 25000 15000	65000	
Kvam idrettslag	Kvamsfjellet: 100 skilt, 6 info- tavler, turkart – info-plass for nemnda på tavlene rette mot barn unge, info-/annonseplass på kart	50000	50000	
SUM			355000	

VURDERING

Det er ikke laget noen helt klare kriterier for disponeringen av midlene. Det ligger visse føringer fra MD, i regional plan og i VISA-rapporten.

I bestandsplanene ligger det mange oppgaver som må følges opp dvs. mht. kunnskap om størrelse og sammensetning av stammene og arealbruk. Jeg synes generelt at den prosentvise fordelingen av tiltaksmidler mellom de tre utvalgene bør være lik forholdet i det som er tilbakeført dvs. i forhold til fellingsresultatene i 2014 dvs. Rondane N 17,5 % , Sølnekletten 32,7 % , Rondane S 49,8. Det vil gi den beste motivasjonen for å gjøre tiltak for de som er involvert i områdene.

Søknadene fra utvalgene er innenfor kriteriene for tildeling. Jeg mener at vi i år må fortsette å

gi prioritet til bestandsforvaltningen og overvåking dvs. i hovedsak utvalgenes arbeid.

Samtidig er det riktig at vi hvert år gir midler til tiltak som har et annet fokus. Jeg synes at kunnskapsheving om villreinens arealbruk er svært viktig. Dette kommer til nytte i forbindelse med utarbeiding av regional plan, kommunale planer og enkeltsaker og i bestandsforvaltningen. I den forbindelse er økt kunnskap om funksjonsområder svært viktig.

Kvam idrettslag har en interessant vinkel på sin søknad, og det er viktig at vi har info på tavler i turområdene. Vi savner imidlertid en sti- og løypeplan for Kvamsfjellet og Tjønnseterfjellet. En slik plan henger sammen med mange andre ferdselssaker i området. Jeg er i utgangspunktet positiv til å yte et visst tilskudd når en slik plan er på plass.

Det er ikke kommet inn andre søknader.

Konklusjon

Det tildeles følgende beløp:

Rondane sør kr. 85900,-
Rondane nord kr. 30200,-
Sølnkletten kr. 56500,-

Alle prosjektene skal rapporteres innen 01.06.2016.

FORSLAG TIL VEDTAK

1.Følgende tildeles tiltaksmidler:

Rondane sør kr. 85900,-
Rondane nord kr. 30200,-
Sølnkletten kr. 56500,-

2. Kvam idrettslag gis ikke tilskudd siden det ikke foreligger en samlet kommunal sti- og løypeplan.

VEDTAK

1.Følgende tildeles tiltaksmidler:

Rondane sør kr. 85900,-
Rondane nord kr. 30200,-
Sølnkletten kr. 56500,-

2. Kvam idrettslag gis ikke tilskudd nå pga. den økonomiske rammen, men nemnda ser positivt på å bidra til et arbeid seinere.

Vedlegg: Forslag til revidert budsjett

SAKSOPPLYSNINGER

Nemndas budsjetttramme for 2015 er redusert med kr. 50000,- i fht. 2014 til kr. 450000,-. Dette er ny informasjon som har kommet fra fylkesmannen i Oppland. Budsjettet må derfor revideres for å komme i balanse.

VURDERING

Det er vanskelig å finne aktivitet der vi kan redusere. Det mest nærliggende og det som monner er som vi gjorde i 2014, å kutte to-dagers møte med befaring på høsten. Et slikt møte kan erstattes med et vanlig ettermiddagsmøte. Dette kan også forsvares ut fra at det kommunevalg til høsten og sittende nemnd avslutter sitt arbeide. Busstransporten for en befaring kan også kuttes dvs. kr. 10000,-. Disse kuttene vil gi en besparelse på ca. kr. 28-30000,- .

Ut over dette foreslår jeg følgende kutt:

- Infomateriell til nemnda kuttes, dvs. med kr. 3000,-.
- Det holdes kun to AU-møter a 1 time, dvs. kr. 9000,- .
- Reduksjon i arbeidsgiveravgift som følgen av ovenstående, kr. 3000,- .
- Reiser sekretær, 2000,-
- Digitalisering av tellende areal, kr. 5000,- .

Dette medfører at vi holder ramma, men har ingen buffer. Jeg foreslår at budsjettet vedtas slik, og at nemnda evt. vurderer det på nytt ut på høsten.

FORSLAG TIL VEDTAK

Budsjett for 2015 vedtas i samsvar med vedlegget i denne saken.

VEDTAK

Budsjett for 2015 vedtas i samsvar med vedlegget i denne saken.

Morten Liebe
Sekretær
Sign.

Hjerkinn *05.07.15.*

Underskrifter for nemnda

.....

.....

.....

Gjennomgang, jfr. referatsakene, sak 2015/12:

1. Protokoll fra møtet 04.05.15 undertegnet.
2. Hamar: Få dyr i allmenninga. Stor-Elvdal: Ny arealplan kommer. Det er dyr sørover. Sel: Arealplan kommer til høsten. Runde rundt bordet – hva har skjedd siden sist?
3. Postlista – gjennomgått.
4. Utdrag fra dyreposisjoner siste 7 uker vist. Få dyr der senderne fortsatt virker.
5. Fagdag/møte i Villreinerådet 3 og 4. juni – gjennomgang av presentasjonene.
6. Driftsmidler 2015, ny melding fra fylkesmannen, reduksjon til kr. 450000,-.
7. To fra nemnda og sekretær deltok på åpningen av fangstminneparken på Hjerkin 9. juni.
8. Referat fra oppstartsmøtet for ny bestandsplan for Rondane gjennomgått.
9. Tilbakemelding til Follidal kommune om at dyrkingssak i dalbunnen ved Dalholen ikke har betydning for villrein.
10. Plan om landbruksvei mellom Sør-Fron og Nord-Fron – Nord-Fron vil invitere til møte med partene.
11. Bladet ”Villreinen” delt ut.
12. Status regnskap gjennomgått.

TIL DRØFTING

Sekretæravtalen drøftet. Nemnda er åpen for å se på et annet tilknytningspunkt for avtalen dersom det ikke lenger er aktuelt med iNasjonalt parker. Sekretæren sjekker ut formelle forhold med fylkesmannen.