El Mecanismo de Donaciones Específico

para Pueblos Indígenas Y Comunidades Locales

INFORME ANUAL
DE **2018**

DGM

ABREVIATURAS

AIDESEP: Asociación Interétnica de Desarrollo de la Selva Peruana

CAA/NM: Centro de Agricultura Alternativa do Norte de Minas

CI: Conservación Internacional

CIF: Fondos de Inversión en el Clima

CMNUCC: Convención Marco de las Naciones Unidas sobre el Cambio Climático

CONAP: Confederación de Nacionalidades Amazónicas del Perú

COP: Conferencia de las Partes (de la CMNUCC)

FIP: Programa de Inversión Forestal (de los Fondos de Inversión en el Clima)

GEA: Organismo Internacional de Ejecución (del proyecto mundial del MDE)

GSC: Comité Directivo Internacional (del programa y del proyecto mundial del MDE)

MDE: Mecanismo de Donaciones Específico para Pueblos Indígenas y Comunidades Locales

MDE Mundial: Proyecto mundial de aprendizaje e intercambio de conocimientos del MDE

MDE [país]: Proyecto nacional del MDE en [país]

NEA: Organismo Nacional de Ejecución (de un proyecto nacional del MDE)

NSC: Comité Directivo Nacional (de un proyecto nacional del MDE)

ONG: Organización no gubernamental

OSC: Organización de la Sociedad Civil

PICL: Pueblos Indígenas y Comunidades Locales

RDC: República Democrática del Congo

REDD+: Reducción de Emisiones por Deforestación y Degradación de los Bosques

REPALEF: Red de Poblaciones Indígenas y Comunidades Locales para la Gestión Sostenible de los Ecosistemas Forestales (de la RDC)

SB 48: 48º periodo de sesiones de los órganos subsidiarios de la CMNUCC

TTL: Líder del Equipo de Proyecto (Banco Mundial)

UICN: Unión Internacional para la Conservación de la Naturaleza

UNPFII: Foro Permanente para las Cuestiones Indígenas de la ONU

WWF: Fondo Mundial para la Naturaleza

TABLA DE CONTENIDO

PREÁMBULO 2
¿QUÉ ES EL MDE? 3
ÁFRICA 4
BURKINA FASO 6
COSTA DE MARFIL 8
REPÚBLICA DEMOCRÁTICA DEL CONGO 9
GHANA 10
MOZAMBIQUE 12
REPÚBLICA DEL CONGO 13
ASIA 14
INDONESIA 16
NEPAL 17
AMÉRICA LATINA 18
BRASIL 20
MÉXICO 22
ECUADOR 22
GUATEMALA 23
PERÚ 24
PROYECTO MUNDIAL DE APRENDIZAJE E INTERCAMBIO DE CONOCIMIENTOS 24
EL COMITÉ DIRECTIVO INTERNACIONAL 28
HACIA EL FUTURO 28
FINANZAS 30
ENLACES 31
LA CONSTRUCCIÓN DE UNA COMUNIDAD MUNDIAL 32

Portada: Fabián Antúnez, Presidente de la Central Asháninca del Río Tambo (CART), da la bienvenida a los participantes del Intercambio de las Américas de 2018 a la comunidad de Palomar. Foto: Patricia Dunne

Flor de cacao en Ghana, vista de cerca. El cacao es un cultivo importante en África Occidental y el MDE está trabajando para promover un crecimiento más sostenible a través de la agrosilvicultura. Foto: Patricia Dunne

Tras varios años de incidencia y planeación, representantes destacados de pueblos indígenas y comunidades locales han trabajado sin descanso y con el apoyo de aliados clave para orientar y supervisar la implementación exitosa del Mecanismo de Donaciones Específico (MDE). A tres años desde que emprendió su misión, esta iniciativa especial busca "fortalecer la capacidad de pueblos indígenas y comunidades locales para participar en el Programa de Inversión Forestal y otros programas REDD+ a nivel local, nacional y mundial". Con el apoyo del MDE, los miembros de las comunidades están mejorando su capacidad de diferentes maneras, entre las que destacan:

El fortalecimiento de la gobernanza dirigida por comunidades:

- 10 proyectos nacionales del MDE cuentan con comités directivos nacionales, a través de los cuales 133 representantes comunitarios, entre ellos 31 mujeres, brindan liderazgo y supervisión.
- 13 de estos representantes también participan en el Comité Directivo Internacional del MDE y de esta manera contribuyen a la gobernanza del programa a nivel mundial.
- En una encuesta reciente del proyecto mundial del MDE, llevada a cabo entre partes interesadas, el 80% de los encuestados señalaron que consideraban la gobernanza del MDE como transparente e inclusiva.

La financiación de iniciativas comunitarias

- 208 subproyectos que abordan prioridades comunitarias tales como la titulación de tierras, la seguridad alimentaria y medios de subsistencia sostenibles han sido aprobados por comités directivos encabezados por comunidades en cuatro países (Brasil, Burkina Faso, Indonesia y Perú).
- Esto representa tan sólo el 15% de las 1,346 propuestas de subproyectos recibidas en dichos países, lo cual apunta a un enorme potencial para continuar y ampliar el trabajo en estas regiones.

El fomento de habilidades técnicas y de liderazgo y dirección

- Las comunidades y organizaciones que cuentan con subproyectos aprobados en Brasil, Burkina Faso, Indonesia y Perú han recibido capacitación para el fomento de capacidades con el fin de fortalecer el diseño, implementación y seguimiento de sus subproyectos.
- El 100% de los encuestados de la encuesta a participantes del intercambio del MDE Mundial de 2018 afirmaron que su participación había fortalecido una o varias de las habilidades necesarias para participar eficazmente en la elaboración de políticas y toma de decisiones en torno al clima.

El apoyo al intercambio de conocimientos y al aprendizaje

- El MDE Ghana ha desarrollado un programa de radio interactivo para difundir información sobre el cambio climático y el MDE, el cual se ha transmitido en cinco estaciones de radio dentro del área de implementación de enfoque. Esto ha permitido que el proyecto impacte a aún más comunidades de lo previsto.
- Una mayoría aplastante de los participantes de los intercambios del MDE Mundial señalaron que aumentó su conocimiento de temas relevantes, entre ellos el cambio climático y el papel de los bosques (93%), la gestión forestal sostenible (91%) y las comunidades provenientes de otros países (91%).

El fortalecimiento de redes y alianzas

- En la República Democrática del Congo (RDC), el MDE se ha asociado con organizaciones de PICL clave a nivel nacional para implementar aspectos del proyecto, como el desarrollo participativo de planes de acción, la promoción de políticas y la creación de mapas comunitarios.
- El 95% de los participantes de los intercambios del MDE Mundial señalaron un involucramiento mayor o fortalecido con organizaciones, redes y alianzas de PICL relevantes.

La difusión de prácticas exitosas de gestión forestal

- Cada año se van compartiendo los resultados de todos los proyectos del MDE de forma más amplia. Actualmente 8 proyectos del MDE tienen presencia en Facebook y 6 cuentan con su propio sitio web. Se encuentran los enlaces a los sitios web y cuentas de redes sociales en la página 38.

- Desde que participaron en alguno de los intercambios del MDE Mundial, los miembros de las comunidades señalan que ha aumentado su participación en actividades relacionadas con el cambio climático y la gestión forestal en términos de frecuencia (83%), nivel de responsabilidad (93%) y eficacia (85%).

A raíz del éxito inicial del MDE y del gran interés de las comunidades participantes, el Comité Directivo Internacional está comprometido tanto con la sostenibilidad del MDE como con el desarrollo continuo de otras oportunidades de financiación climática para pueblos indígenas y comunidades locales. El MDE ha sido un modelo fuerte para la conservación dirigida por comunidades y conforme se obtengan más fondos, tendrá el potencial de lograr un impacto mucho mayor.

Los copresidentes del Comité Directivo Internacional

Mina Setra
INDONESIA

Idrissa Zeba
BURKINA FASO

¿QUÉ ES EL MDE?

Hospedado por el Programa de Inversión Forestal (FIP) de los Fondos de Inversión en el Clima (CIF), el Mecanismo de Donaciones Específico (MDE) es una iniciativa especial que busca incrementar la participación de los pueblos indígenas y comunidades locales en políticas y acciones relacionadas con la gestión forestal sostenible y el cambio climático a escala local, nacional y mundial.

El MDE comprende 13 proyectos nacionales piloto, cada uno adaptado a su contexto nacional específico, así como un Proyecto mundial de aprendizaje e intercambio de conocimientos (MDE Mundial) para facilitar la coordinación internacional y ampliar los beneficios del MDE para abarcar a representantes destacados de comunidades que se encuentran fuera de los países piloto del programa.

Una vez operativos, los proyectos son gestionados por dos entidades principales:

- Un **comité directivo** encabezado por representantes comunitarios encargados de la orientación, gobernanza y supervisión del proyecto; y
- Un **organismo de ejecución** encargado de realizar las actividades y cumplir las prioridades fijadas por su comité directivo, a la vez que asegura el cumplimiento con normas y salvaguardias relevantes.

El Comité Directivo Internacional (GSC) supervisa el proyecto mundial del MDE y se compone de representantes de cada comité directivo nacional (NSC) así como un representante de un país no FIP para representar más ampliamente las necesidades y prioridades de las comunidades en todo el mundo. El MDE se distingue de otros esfuerzos de gestión forestal por unos cuantos factores clave:

- **La gobernanza dirigida por comunidades:** Cada proyecto está encabezado por los miembros de las comunidades a las que busca beneficiar. Estos comités directivos fungen como enlaces esenciales hacia las comunidades beneficiarias y sus miembros ayudan a compartir información y a recibir retroalimentación por parte de la comunidad.
- **La descentralización:** Cada proyecto del MDE opera de forma independiente y persigue sus propias metas dentro de un contexto pertinente. Esto produce una mayor eficacia en comparación con otros programas de escala similar. No obstante, existe la posibilidad de coordinación entre diferentes proyectos cuando resulta mutuamente beneficioso
- **El fomento de capacidades:** A través de su participación en el MDE, los miembros de las comunidades no solamente contribuyen a lograr resultados significativos en la gestión forestal sino que también fomentan sus propias capacidades para administrar fondos e implementar iniciativas similares en el futuro.

6
PAÍSES PILOTO DEL MDE

29.5
MILLONES DE USD ASIGNADOS

6
COMITÉS DIRECTIVOS NACIONALES ESTABLECIDOS

4
ORGANISMOS NACIONALES DE EJECUCIÓN SELECCIONADOS

777
PROPUESTAS DE SUBPROYECTOS RECIBIDAS

53
SUBPROYECTOS APROBADOS

18,100
COSTO PROMEDIO EN USD POR SUBPROYECTO

Leyenda: Sonam Lama (Nepal), Delphine Ahoussi (Costa de Marfil) y Play Christophe Sare (Costa de Marfil) participaron en el Intercambio de África de 2017 en Kumasi, Ghana. Foto: MDE Mundial

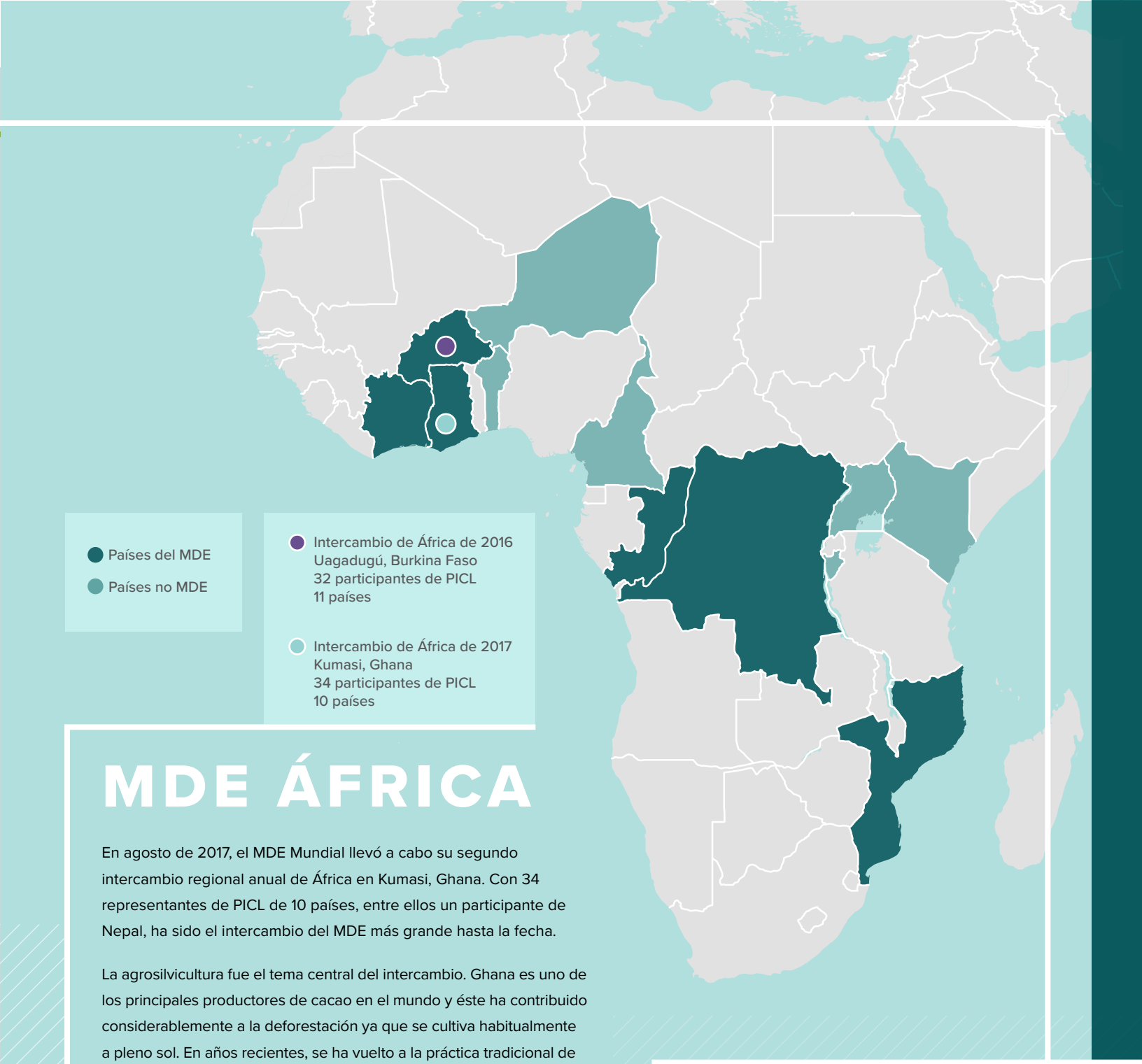

MDE ÁFRICA

En agosto de 2017, el MDE Mundial llevó a cabo su segundo intercambio regional anual de África en Kumasi, Ghana. Con 34 representantes de PICL de 10 países, entre ellos un participante de Nepal, ha sido el intercambio del MDE más grande hasta la fecha.

La agrosilvicultura fue el tema central del intercambio. Ghana es uno de los principales productores de cacao en el mundo y éste ha contribuido considerablemente a la deforestación ya que se cultiva habitualmente a pleno sol. En años recientes, se ha vuelto a la práctica tradicional de cultivar el cacao bajo la sombra, lo cual depende de la integración con los bosques. Los participantes del intercambio tuvieron la oportunidad de visitar un proyecto FIP en curso que se centra en el cacao cultivado bajo sombra o "climáticamente inteligente".

Entre los primeros dos intercambios regionales de África, el MDE Mundial ha apoyado el aprendizaje e intercambio de conocimientos entre 58 representantes de PICL provenientes de 13 países y que representan a más de 20 organizaciones y redes nacionales e internacionales de PICL. Ocho de estos participantes asistieron a ambos intercambios y compartieron y consolidaron los conocimientos adquiridos en el primer intercambio regional de África.

"Por eso sostenemos que deben entregarles los bosques a las comunidades... Debemos empezar a hacer incidencia y hay que hacerlo a través del MDE. El MDE lo logrará. El MDE es para las comunidades y lo es todo para nosotros."

HAYFORD DUODU, MIEMBRO DEL NSC DEL MDE GHANA Y DEL GSC

BURKINA FASO

El MDE Burkina Faso busca contrarrestar las causas de la deforestación y la degradación de los bosques al apoyar a 32 comunidades locales y dependientes de los bosques en el fomento de capacidades para gestionar los bosques de manera sostenible y fortalecer sus oportunidades económicas. Entre las características principales del MDE Burkina Faso destacan:

- Sesiones de capacitación que responden a las necesidades de las comunidades y apoyan la implementación eficaz de subproyectos así como una mayor participación en la elaboración de políticas a nivel nacional e internacional
- Apoyo para la participación de las comunidades locales en diálogos relacionados con REDD+ y el cambio climático a nivel nacional e internacional
- "Microproyectos" que generan ingresos y se centran en medios de subsistencia sostenibles
- Subproyectos que tienen como objetivo la gestión sostenible de recursos naturales y la mejora de las condiciones de vida

El mayor logro del MDE Burkina Faso durante este último año fue la finalización de la segunda convocatoria de microproyectos, a través de la cual el proyecto recibió 126 propuestas que dieron lugar a la aprobación de 39 nuevos microproyectos en marzo de 2018. El presupuesto de estos microproyectos va desde unos US$8,000 a US$18,000 y se prevé que duren de 1 a 2 años aproximadamente. Los proyectos tienen diversos enfoques que van desde la producción y comercialización de productos forestales no madereros hasta el establecimiento de viveros y el apoyo a la apicultura como medio de subsistencia sostenible.

El proyecto también ha terminado de elaborar sus planes de capacitación y comunicación, los cuales sigue actualmente. El equipo del proyecto ha apoyado sus microproyectos con capacitación específica en temas relevantes, tales como la producción, comercialización y uso de productos forestales no madereros y las técnicas de reforestación.

Conozca más: www.dgmglobal.org/burkina-faso.

777
PROPUESTAS DE SUBPROYECTOS RECIBIDAS

53
SUBPROYECTOS APROBADOS

18,100
COSTO PROMEDIO EN USD POR SUBPROYECTO

>65,000
BENEFICIOS ESTIMADOS DEL PROYECTO

100%
DE RECLAMACIONES ATENDIDAS

Leyenda: Mujeres de la Asociación de Viudas Solidarias de Boromo demuestran cómo producen el sumbala, un condimento común en África Occidental. Con el apoyo del MDE, estas mujeres están mejorando la producción y comercialización del sumbala para aumentar su calidad de vida a través de la gestión y uso sostenibles de productos forestales no madereros. Foto: MDE Burkina Faso

Más de 20 de los 53 subproyectos aprobados del MDE Burkina Faso son implementados por grupos de mujeres y benefician principalmente a estas últimas; más del 60% de los beneficiarios del proyecto han sido mujeres.

MICROPROYECTO DESTACADO

Fortalecimiento organizativo – El grupo de tejedoras Sigui-Ti Mogo Son

Este microproyecto lo está implementando un grupo de tejedoras llamado Sigui-Ti Mogo Son en la comunidad de Dédougou en Burkina Faso con el apoyo del MDE. El proyecto tiene como objetivo aumentar el número de miembros así como mejorar la calidad de los productos del grupo y su capacidad técnica, equipo y estrategia de comercialización. Los impactos del proyecto son principalmente de orden socioeconómico. El proyecto debe generar mayores ingresos para los miembros del grupo y asimismo mejorar su calidad de vida. También incrementará el acceso que tienen los miembros a la salud y educación mediante el establecimiento de una mutua (mutuelle) financiada por la comunidad en beneficio de la salud y alfabetización de sus miembros. Este microproyecto se aprobó en noviembre de 2016 con un presupuesto de aproximadamente US$14,200 y debe finalizar en octubre de 2018.

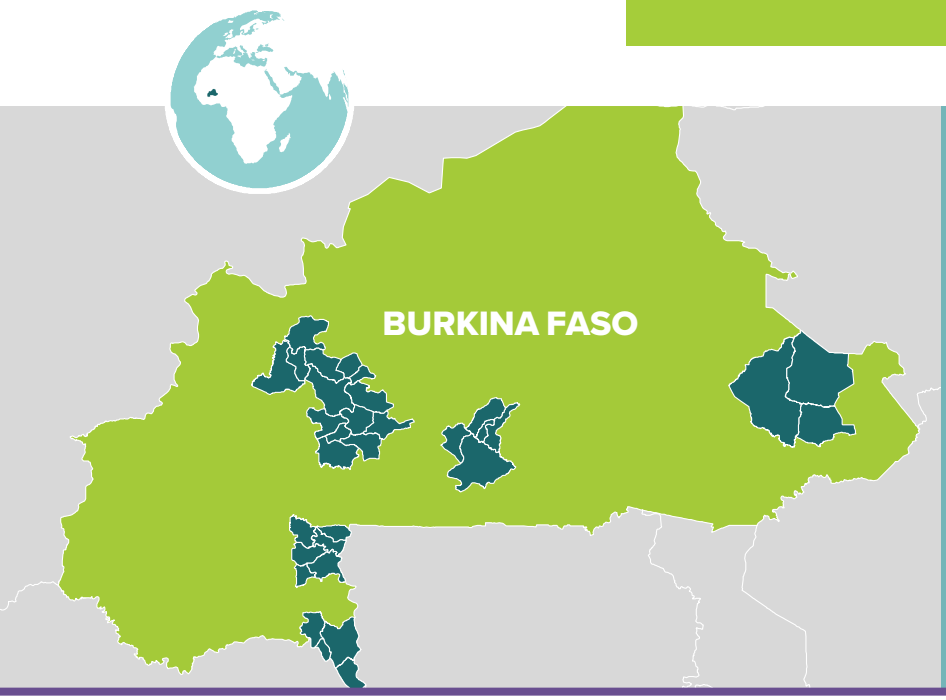

RESUMEN

FINANCIACIÓN:

US $4.5 millones

Aprobación del FIP: junio de 2015

Aprobación del Banco Mundial: septiembre de 2015

Implementación: septiembre de 2015 – junio de 2020

COMITÉ DIRECTIVO NACIONAL:

11 representantes de comunidades locales

8 hombres / 3 mujeres

ORGANISMO NACIONAL DE EJECUCIÓN:

Unión Internacional para la Conservación de la Naturaleza (UICN) – Burkina Faso

COSTA DE MARFIL

Los bosques de Costa de Marfil poseen una rica biodiversidad pero el país tiene uno de los índices de deforestación más altos en África Subsahariana. El MDE Costa de Marfil aún no ha seleccionado un organismo nacional de ejecución ni ha iniciado la implementación, pero se aprobó su comité directivo nacional en marzo de 2018. Los miembros del NSC han celebrado diversas reuniones para tratar el manual de operaciones del proyecto y han comenzado el proceso de selección de un organismo nacional de ejecución.

Conozca más: www.dgmglobal.org/cote-divoire

RESUMEN

FINANCIACIÓN ASIGNADA:
US $4.5 millones
Aún sin aprobar

COMITÉ DIRECTIVO NACIONAL:
8 representantes
8 hombres / 0 mujeres

ORGANISMO NACIONAL DE EJECUCIÓN:
Aún sin seleccionar

REPÚBLICA DEMOCRÁTICA DEL CONGO

La República Democrática del Congo (RDC) cuenta con el bioma forestal más grande de África, el cual cubre casi las dos terceras partes del territorio nacional. Alrededor de 40 millones de personas dependen de los bosques de la RDC por sus recursos naturales y medios de subsistencia. El país tiene uno de los índices más altos de deforestación absoluta en el mundo. Entre los aspectos destacados del MDE RDC se encuentran:

- El fomento de la capacidad administrativa y financiera de los PICL para aumentar el acceso a financiación;
- El fortalecimiento de la capacidad de los PICL para influir en la elaboración de políticas a escala nacional a través de la incidencia y cabildeo;
- El otorgamiento de donaciones a las comunidades para apoyar los medios de subsistencia sostenibles a través del desarrollo comercial de recursos naturales, recursos culturales y conocimientos tradicionales;
- La realización de pruebas piloto de sistemas innovadores para la gestión forestal comunitaria y el reconocimiento de sistemas de gobernanza tradicionales para su posterior escalamiento a nivel nacional; y
- La colaboración con la Red de Poblaciones Indígenas y Comunidades Locales para la Gestión Sostenible de los Ecosistemas Forestales de la RDC (REPALEF) para implementar un mecanismo de retroalimentación y resolución de reclamaciones centrado en realizar un seguimiento de la satisfacción de beneficiarios y recabar retroalimentación a nivel local.

Durante este último año, el MDE RDC ha establecido acuerdos laborales con diversas organizaciones asociadas para implementar las diferentes piezas del proyecto general. Con ello, el proyecto nacional de la RDC se ha distinguido de otros al depender de una coalición más amplia de aliados, lo cual podría, a la larga, generar resultados más transparentes e inclusivos. Entre las otras actividades figuran el lanzamiento del proceso de selección de subproyectos (que según las previsiones debe concluir a finales de 2018) y la elaboración de material educativo de redacción y aritmética en los idiomas tshiluba, lingala y suajili.

Conozca más: www.peuplesautochtones.cd.

Leyenda: En enero de 2018, Caritas Congo, como Organismo Nacional de Ejecución del MDE RDC, otorgó cuatro motocicletas a la REPALEF, lo cual permite visitar frecuentemente a las comunidades para recabar retroalimentación y reclamaciones respecto de la implementación del proyecto. Foto: MDE RDC.

ALIANZAS EN EL PROYECTO

Hasta la fecha, uno de los principales logros del MDE RDC han sido las alianzas con diversos aliados clave u operadores especializados. Aunque Caritas Congo, como Organismo Nacional de Ejecución, supervisa la implementación general del proyecto, ha firmado una serie de acuerdos con otras organizaciones para llevar a cabo o apoyar diversos elementos del plan de trabajo del MDE RDC.

La Alianza Nacional de Apoyo y Promoción de Zonas y Territorios del Patrimonio Indígena y Comunitario de la República Democrática del Congo (ANAPAC-RDC) está apoyando la realización, por parte del MDE RDC, de pruebas piloto de sistemas innovadores para la gestión forestal de PICL mediante la celebración de una serie de reuniones consultivas y talleres en Mambasa y Kiri con el fin de identificar y estudiar zonas de patrimonio indígena y comunitario y concesiones forestales para comunidades locales, que son dos sistemas importantes en consideración.

La Dinámica de los Grupos de Pueblos Indígenas (DGPA) está apoyando los esfuerzos de defensa que realiza el MDE RDC respecto de la Ley sobre los Derechos de Pueblos Indígenas de la RDC.

La Liga Nacional de Asociaciones Pigmeas Indígenas del Congo (LINAPYCO) ha aceptado trabajar con el MDE RDC para realizar el mapeo y recopilación de datos de territorios indígenas y establecer una base de datos e inventario de tierras de pueblos indígenas en los territorios de Yahuma, Kiri y Lusambo. Esto se utilizará en apoyo de las prioridades de los pueblos indígenas en cuanto a garantías de derechos sobre la tierra y la integración de sistemas cacicales consuetudinarios que tienen jurisdicción sobre estas tierras en la organización del poder.

La Organización de Acompañamiento y Apoyo a los Pigmeos (OSAPY) ayudará al MDE RDC con la elaboración de mapas y planes de manejo para apoyar a zonas de patrimonio indígena y comunitario y las concesiones forestales para comunidades locales.

Se ha contratado a la Red de Poblaciones Indígenas y Comunidades Locales para la Gestión Sostenible de los Ecosistemas Forestales de la RDC (REPALEF) para gestionar el mecanismo de retroalimentación y resolución de reclamaciones a través de su red de centros de coordinación en las comunidades beneficiarias. Se prevé que este mecanismo de reclamaciones subsista más allá de la fecha de finalización del MDE RDC para facilitar la comunicación abierta con las comunidades en relación con otras iniciativas REDD+.

RESUMEN

FINANCIACIÓN:
US $6 millones
Aprobación del FIP: junio de 2015
Aprobación del Banco Mundial: abril de 2016
Implementación: abril de 2016 – julio de 2021

COMITÉ DIRECTIVO NACIONAL:
25 miembros
22 hombres / 3 mujeres

ORGANISMO NACIONAL DE EJECUCIÓN:
Caritas Congo

GHANA

La silvicultura y la agricultura son sectores importantes en la economía ghanesa y colectivamente dan empleo a más de la mitad de la población. Ghana es uno de los principales productores de cacao en el mundo, con ventas que ascienden a unos US$2,000 millones al año. Desafortunadamente, por ser un cultivo que crece a pleno sol, el cacao es una de las principales causas de deforestación en el país. Ghana tiene uno de los índices de deforestación más altos del mundo y pierde más del 2% de sus bosques cada año. Esto perjudica a las comunidades locales que dependen de los recursos naturales que provienen de dichos bosques. En este contexto se desarrolló el MDE Ghana, que cuenta con los siguientes elementos clave:

- Una estructura de capacitación escalonada que busca crear conciencia sobre el MDE, REDD+ y el cambio climático con aproximadamente 11,000 miembros de las comunidades beneficiarias del proyecto y ofrece capacitación más especializada y oportunidades para la financiación de subproyectos para miembros elegidos por su propia comunidad e interesados en participar en mayor medida;
- Capacitación especializada para caciques y ancianos, con hincapié en las habilidades de liderazgo y los costos a largo plazo de la deforestación y minería a cielo abierto, así como capacitación especializada para las mujeres para aumentar la participación de las mujeres en actividades de fomento de capacidades;
- Oportunidades para que algunos participantes selectos visiten iniciativas exitosas de gestión forestal en Ghana y otros países para aprender cómo las comunidades y las organizaciones basadas en las comunidades pueden desempeñar un papel fundamental en la silvicultura sostenible;
- Tres oportunidades para que los miembros de comunidades que reciben capacitación avanzada soliciten financiación: a través de sus comunidades (hasta $40,000 por comunidad), de forma individual (hasta $3,500 por propuesta) y a través de organizaciones basadas en las comunidades (hasta $30,000 por organización); y
- Categorías predeterminadas de iniciativas comunitarias, entre ellas el aumento de la vegetación para mejorar la fertilidad del suelo, los medios de subsistencia sostenibles, la conservación del agua y la disminución de la deforestación y emisiones de carbono.

Tras seleccionar Solidaridad como Organismo Nacional de Ejecución y preparar la mayor parte del material necesario el año anterior, el MDE Ghana alcanzó la efectividad en julio de 2017. Desde entonces, han llevado a cabo varios cursos de capacitación con las comunidades para crear conciencia sobre el proyecto, REDD+ y el cambio climático. El proyecto celebró un evento formal de lanzamiento en febrero de 2018 en el que participaron partes interesadas clave del Comité Directivo Nacional, centros de coordinación de las 52 comunidades beneficiarias objetivo del proyecto, los medios de comunicación, miembros del mundo académico, organizaciones no gubernamentales, el Banco Mundial y el gobierno ghanés.

Conozca más: www.dgmglobal.org/ghana.

RESUMEN

FINANCIACIÓN:
US $5.5 millones
Aprobación del FIP: septiembre de 2016
Aprobación del Banco Mundial: abril de 2017
Implementación: abril de 2017 – abril de 2022

COMITÉ DIRECTIVO NACIONAL:
13 miembros
11 hombres / 2 mujeres

ORGANISMO NACIONAL DE EJECUCIÓN:
Solidaridad

HISTORIA DESTACADA

Extensión comunitaria y comunicaciones

Uno de los retos enfrentados por muchos de los proyectos del MDE ha sido la dificultad de alcanzar a las comunidades beneficiarias. El MDE Ghana ha encontrado dos soluciones innovadoras para este dilema: la programación de radio y una colaboración con una celebridad nacional.

Para ayudar a que el proyecto y sus lecciones sobre el cambio climático alcancen un público más amplio, el MDE Ghana ha producido un programa de radio transmitido en vivo a las comunidades beneficiarias y demás comunidades. Los programas permiten a los oyentes contribuir a los debates y plantear preguntas en segmentos de llamadas. El equipo ha producido también una radionovela con un concurso de preguntas, lo cual ha contribuido a la concientización y participación. Entre estas emisiones de radio y sesiones de capacitación más tradicionales, en tan sólo cuatro meses el MDE Ghana pudo alcanzar a más de 8,000 de los 11,000 miembros de las comunidades a las que se tenía previsto brindar una capacitación básica. Por otra parte, el MDE Ghana ha creado conciencia sobre el proyecto a través de su colaboración con un rapero ghanés conocido, Okyeame Kwame, como embajador del cambio climático. El Sr. Kwame desea crear conciencia sobre el cambio climático y la importancia de la gestión sostenible de tierras y anteriormente trabajó con la Secretaría de REDD+ donde desempeñó una función similar. Ha elevado el perfil del MDE Ghana en la cobertura mediática nacional y prevé producir música que promueve la gestión sostenible de tierras y bosques.

En tan solo cuatro meses, el MDE Ghana ya mejoró el conocimiento y comprensión del cambio climático y de la gestión forestal sostenible entre más de 8,000 miembros de comunidades.

Leyenda: El embajador del cambio climático Okyeame Kwame (abajo, izq.) y el presidente del NSC del MDE Ghana, Hayford Duodu (abajo, dcha.) con otros miembros del equipo del MDE Ghana durante una reunión de concientización en enero de 2018. Foto: Hayford Duodu

MOZAMBIQUE

Los bosques cubren alrededor de la mitad del territorio de Mozambique. Desempeñan un papel importante en la economía nacional y constituyen un recurso valioso para las comunidades locales, que dependen de ellos para generar ingresos y obtener combustible para cocinar y medicinas, entre muchas otras funciones. Pese a la importancia de los bosques de Mozambique, el índice de deforestación en el país es de casi 140,000 hectáreas al año. Entre las causas principales destacan la conversión para uso agrícola, el uso de madera como biomasa y la expansión urbana. Entre los aspectos destacados del MDE Mozambique se encuentran:

- El enfoque en la gestión integrada del paisaje (ILM) y la gestión de recursos naturales basada en la comunidad (CBNRM);
- El fomento de capacidades para las comunidades y organizaciones basadas en la comunidad, diseñado específicamente para atender las necesidades de partes interesadas relevantes;
- El desarrollo participativo de propuestas de políticas nacionales que apoyan la CBNRM, con base en lecciones aprendidas a partir de los subproyectos del MDE;
- El apoyo a las actividades de CBNRM mediante el fomento de capacidades, la asesoría técnica y la financiación de subproyectos para aumentar los ingresos rurales, disminuir la deforestación, promover actividades económicas sostenibles y mejorar la mitigación y adaptación frente al cambio climático;
- El apoyo al establecimiento de alianzas con el sector privado para mejorar el acceso al mercado y el apoyo institucional para las comunidades y organizaciones basadas en la comunidad.

El MDE Mozambique seleccionó WWF como Organismo Nacional de Ejecución en septiembre de 2017 y recibió la aprobación del Banco Mundial en diciembre. Desde entonces, el equipo del proyecto se ha enfocado en la elaboración de documentos clave y la realización de reuniones consultivas con comunidades locales y organizaciones de la sociedad civil con el fin de crear conciencia sobre el proyecto. Participaron miembros del equipo, junto con el presidente del NSC del MDE Burkina Faso, en la 5ª Conferencia Nacional de CBNRM en Maputo en febrero. Aunque no se había lanzado oficialmente, se destacó el MDE Mozambique como proyecto líder para la implementación del programa de CBNRM en Mozambique. Se prevé el lanzamiento formal del proyecto para septiembre de 2018.

Conozca más: www.dgmglobal.org/mozambique.

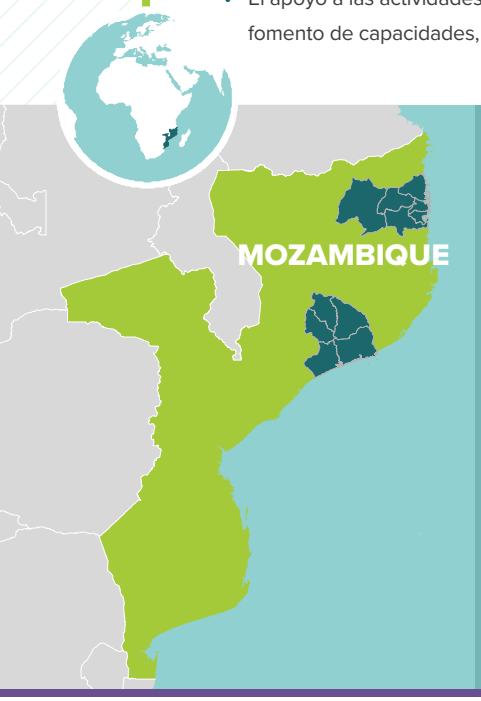

RESUMEN

FINANCIACIÓN:
US $4.5 millones
Aprobación del FIP: agosto de 2017
Aprobación del Banco Mundial: diciembre de 2017
Implementación: marzo de 2018 – febrero de 2023

COMITÉ DIRECTIVO NACIONAL:
13 miembros con derecho a voto
8 hombres / 5 mujeres

ORGANISMO NACIONAL DE EJECUCIÓN:
WWF Mozambique

En febrero de 2018, el MDE Mozambique permitió a los representantes de las comunidades y a las organizaciones de la sociedad civil brindar aportaciones para el primer borrador de la Política y Estrategia Forestal 2030 de Mozambique.

REPÚBLICA DEL CONGO

El MDE Congo cuenta con un comité directivo nacional desde febrero de 2017 pero aún no tiene organismo nacional de ejecución y el proyecto aún no se ha aprobado para su financiación. Los miembros del comité directivo han trabajado para crear conciencia sobre el MDE mediante su participación en diversas reuniones y redes. La divulgación entre las comunidades y los aliados constituye el primer paso de una hoja de ruta elaborada con el fin de acelerar los procesos del MDE en la República del Congo. Se prevén mayores avances en el año por venir.

Conozca más: www.dgmglobal.org/republic-of-congo.

Leyenda: Mujeres provenientes de comunidades locales representan al MDE en la provincia de Cabo Delgado, una de las regiones de implementación del MDE. Foto: Banco Mundial

RESUMEN

FINANCIACIÓN ASIGNADA:
US$ 4.5 millones
Aún sin aprobar

COMITÉ DIRECTIVO NACIONAL:
23 miembros
14 hombres / 9 mujeres

ORGANISMO NACIONAL DE EJECUCIÓN:
Aún sin seleccionar

Leyenda: Los participantes del Intercambio de Asia de 2018 visitan a la comunidad kajang en Célebes Meridional, Indonesia. Los miembros de la comunidad visten de negro para simbolizar la modestia y la humildad. Foto: MDE Indonesia.

2
PAÍSES PILOTO DEL MDE*

11
MILLONES DE USD ASIGNADOS

1
COMITÉ DIRECTIVO NACIONAL ESTABLECIDO

1
ORGANISMO NACIONAL DE EJECUCIÓN SELECCIONADO

209
PROPUESTAS DE SUBPROYECTOS RECIBIDAS

21
SUBPROYECTOS APROBADOS

"Me alegra participar en esta actividad... me ha ayudado a entender mejor el MDE en su conjunto. También he aprendido a partir del trabajo de otros organismos de ejecución y comités directivos, particularmente en lo referente al género."

CINTHIA MONGYLARDI, NEA DEL MDE PERÚ Y PARTICIPANTE DEL INTERCAMBIO DE ASIA DE 2018

*Se había seleccionado a la República Democrática Popular Lao como tercer país piloto de Asia pero el proyecto en ese país se canceló en octubre 2017. No se ha formulado ninguna decisión con respecto al uso de los US$4.5 millones asignados para el proyecto.

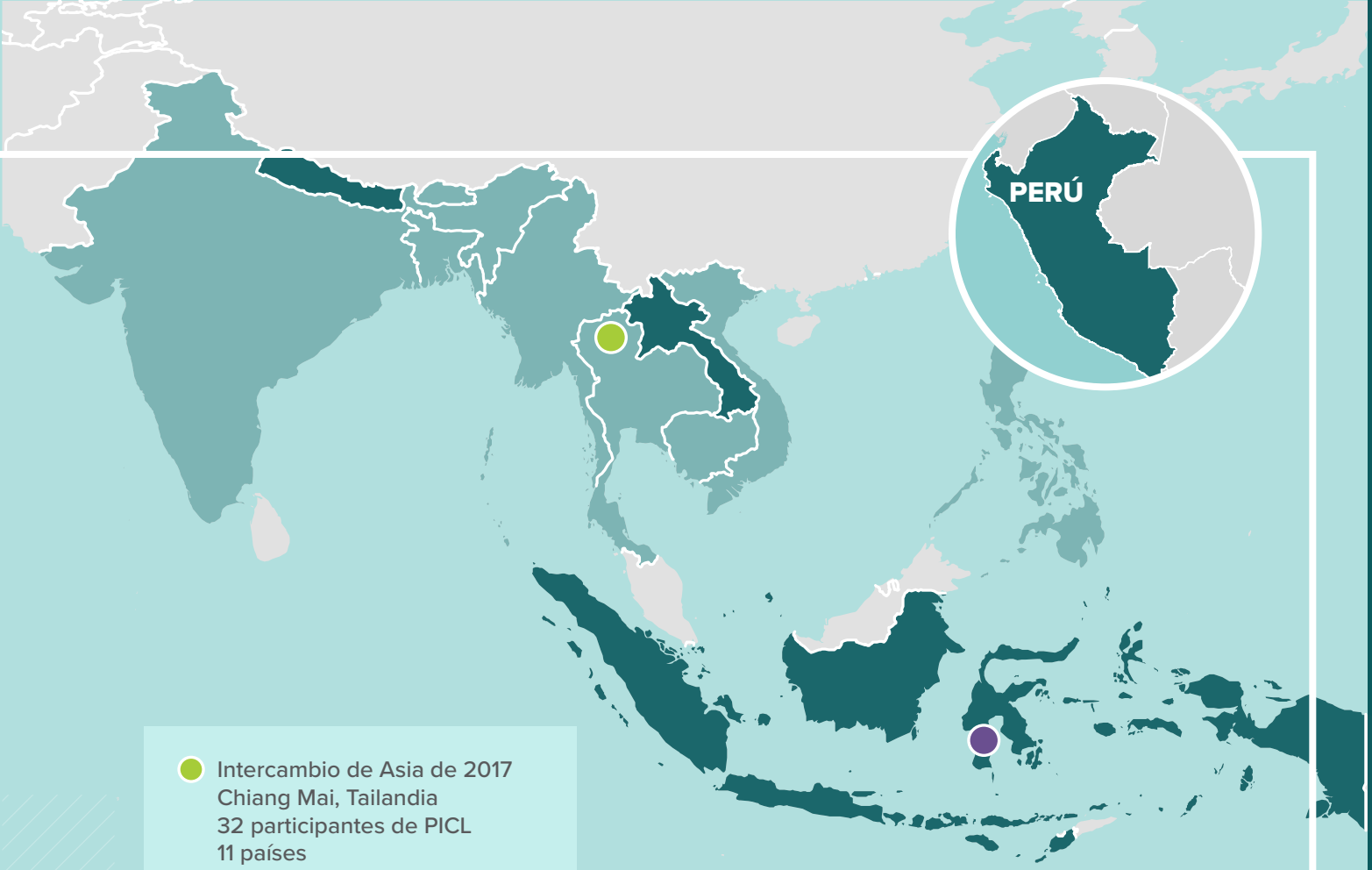

Intercambio de Asia de 2017
Chiang Mai, Tailandia
32 participantes de PICL
11 países

Intercambio de Asia de 2018
Célebes Meridional, Indonesia
15 participantes de PICL
6 países

Países del MDE

Países no MDE

MDE ASIA

En febrero de 2018, el MDE Mundial llevó a cabo su segundo intercambio regional anual de Asia en Célebes Meridional, Indonesia. El intercambio se centró en los derechos sobre la tierra y la gestión forestal comunitaria y contó con la participación de 15 representantes de PICL de 6 países, así como un representante del NEA del MDE Perú para facilitar el intercambio interregional en torno a la titulación de tierras.

Entre los temas principales que se abordaron durante el intercambio se encuentran el fortalecimiento de la seguridad de la tenencia, la agricultura itinerante, el género, la gestión forestal sostenible y la Plataforma de Comunidades Locales y Pueblos Indígenas de la Convención Marco de las Naciones Unidas sobre el Cambio Climático (CMNUCC). Los participantes también participaron en dos salidas de campo para aprender más sobre los PICL de Indonesia. Primero, visitaron Tana Beru, donde vive una comunidad conocida por construir los barcos tradicionales Pinisi, y aprendieron cómo los miembros de la comunidad están compaginando su cultura y costumbres con la sostenibilidad del bosque para garantizar la viabilidad a largo plazo de sus tradiciones. También se reunieron con funcionarios locales y la comunidad indígena kajang, de quienes aprendieron sobre los sistemas de tenencia de la tierra en Indonesia.

Entre los primeros dos intercambios regionales de Asia, el MDE Mundial ha apoyado el aprendizaje e intercambio de conocimientos entre 42 representantes de PICL provenientes de 11 países y que representan a más de 12 organizaciones y redes nacionales e internacionales de PICL. Cuatro participantes de este grupo asistieron a ambos intercambios regionales de Asia y compartieron y consolidaron los conocimientos adquiridos en el primero.

INDONESIA

Indonesia cuenta con la tercera área de bosques tropicales más grande del mundo y casi 50 millones de sus habitantes viven en bosques o alrededor de ellos. Estas comunidades dependen en gran medida de sus ecosistemas naturales pero sus recursos naturales se ven amenazados por la rápida deforestación. Los PICL pueden desempeñar un papel clave en la protección de estos bosques pero su influencia se encuentra limitada por la inseguridad de la tenencia, la pobreza y la falta de acceso a la información y a servicios públicos.

El MDE Indonesia responde a este contexto mediante el diseño de su proyecto, el cual hace hincapié en:

- La elegibilidad de las comunidades en todo el país, con una división del área de implementación en siete regiones, todas ellas representadas en el comité directivo del proyecto;
- El desarrollo e implementación, dirigidos por la comunidad, de 60 subproyectos centrados en mejorar la transparencia y seguridad de los derechos sobre la tierra, así como los medios de subsistencia;
- Apoyo para que los líderes comunitarios participen en procesos políticos relacionados con REDD+, la gestión de recursos forestales, la tenencia de la tierra y los medios de subsistencia.

Durante el año pasado, el MDE Indonesia se ha centrado en seleccionar los primeros subproyectos que serán implementados. Gracias al apoyo del Comité Directivo Nacional, comunidades de toda Indonesia han aprendido sobre las oportunidades disponibles a través del MDE. Cuando el proyecto lanzó su convocatoria de propuestas en agosto de 2017, se recibieron 209 propuestas de parte de las comunidades. Tras varias rondas de evaluación, que incluyeron un análisis de consideraciones de género en cada propuesta, se retuvieron 69 propuestas. Tras un nuevo examen, el equipo decidió fusionar algunas de estas propuestas para presentar 31 propuestas al NSC para su consideración. El NSC aprobó tres propuestas de cada una de las siete regiones del proyecto (21 en total). El MDE Indonesia se encuentra trabajando con estas comunidades actualmente para afinar sus propuestas antes de la contratación. Debe comenzar la implementación de estos 21 subproyectos aprobados el año que viene.

Conozca más: www.dgmindonesia.id.

592
PARTICIPANTES DE CONSULTAS COMUNITARIAS

209
PROPUESTAS DE SUBPROYECTOS RECIBIDAS

21
SUBPROYECTOS APROBADOS

3
SUBPROYECTOS POR REGIÓN

0
RECLAMACIONES RECIBIDAS

RESUMEN

FINANCIACIÓN:
US $6.5 millones
Aprobación del FIP: diciembre de 2016
Aprobación del Banco Mundial: marzo de 2017 – junio de 2021
Implementación: marzo de 2017 – junio de 2021

COMITÉ DIRECTIVO NACIONAL::
9 miembros con derecho a voto
5 hombres / 4 mujeres

ORGANISMO NACIONAL DE EJECUCIÓN:
El Instituto Samdhana

The Samdhana Institute

Leyenda: Representatives of DGM Indonesia's 21 selected subprojects gathered in April 2018 to develop and refine their subproject proposals prior to contracting. Photo: DGM Indonesia

NEPAL

Nepal es uno de los países más vulnerables al clima en el mundo. Esto se debe a su geografía hostil, su población empobrecida y dependiente de los recursos naturales y su capacidad institucional deficiente. Gran parte de los bosques de Nepal se han degradado, por lo que son cada vez más propensos a incendios, y la tenencia de la tierra es insegura, particularmente para grupos marginados.

El MDE Nepal se encuentra aún pendiente de aprobación. El proyecto cuenta con un comité provisional pero aún no posee un comité directivo nacional formal ni organismo nacional de ejecución. Siguen realizándose reuniones consultivas a nivel de distrito y provincia. Una vez que finalicen, habrá reuniones consultivas nacionales en las que se establecerá el NSC. Esto está previsto para noviembre de 2018.

Conozca más: www.dgmglobal.org/nepal.

RESUMEN

FINANCIACIÓN:
US$ 4.5 millones
Aún sin aprobar

COMITÉ DIRECTIVO PROVISIONAL:
14 miembros con derecho a voto
8 hombres / 6 mujeres

ORGANISMO NACIONAL DE EJECUCIÓN:
Aún sin seleccionar

5

PAÍSES PILOTO DEL MDE

27

MILLONES DE USD ASIGNADOS

3

COMITÉS DIRECTIVOS NACIONALES ESTABLECIDOS

3

ORGANISMOS NACIONALES DE EJECUCIÓN SELECCIONADOS

360

PROPUESTAS DE SUBPROYECTOS RECIBIDAS

133

SUBPROYECTOS APROBADOS

"Uno de los mejores beneficios del MDE es que reúne a pueblos indígenas de todas partes del mundo. Puede que no entendamos los idiomas de los demás, pero al sentarnos juntos, sabemos que somos hermanos."

MINA SETRA, COPRESIDENTA DEL GSC, MIEMBRO DEL NSC DEL MDE INDONESIA Y PARTICIPANTE DEL INTERCAMBIO DE LAS AMÉRICAS DE 2018

Leyenda: Analia Tuxa del Comité Directivo Nacional del MDE Brasil (centro) posa para una foto con Lyndon Pishagua (izq.) and Fabian Antúnez (dcha.) de Perú, durante el Intercambio de las Américas de 2018 en Junín. Foto: Mina Setra

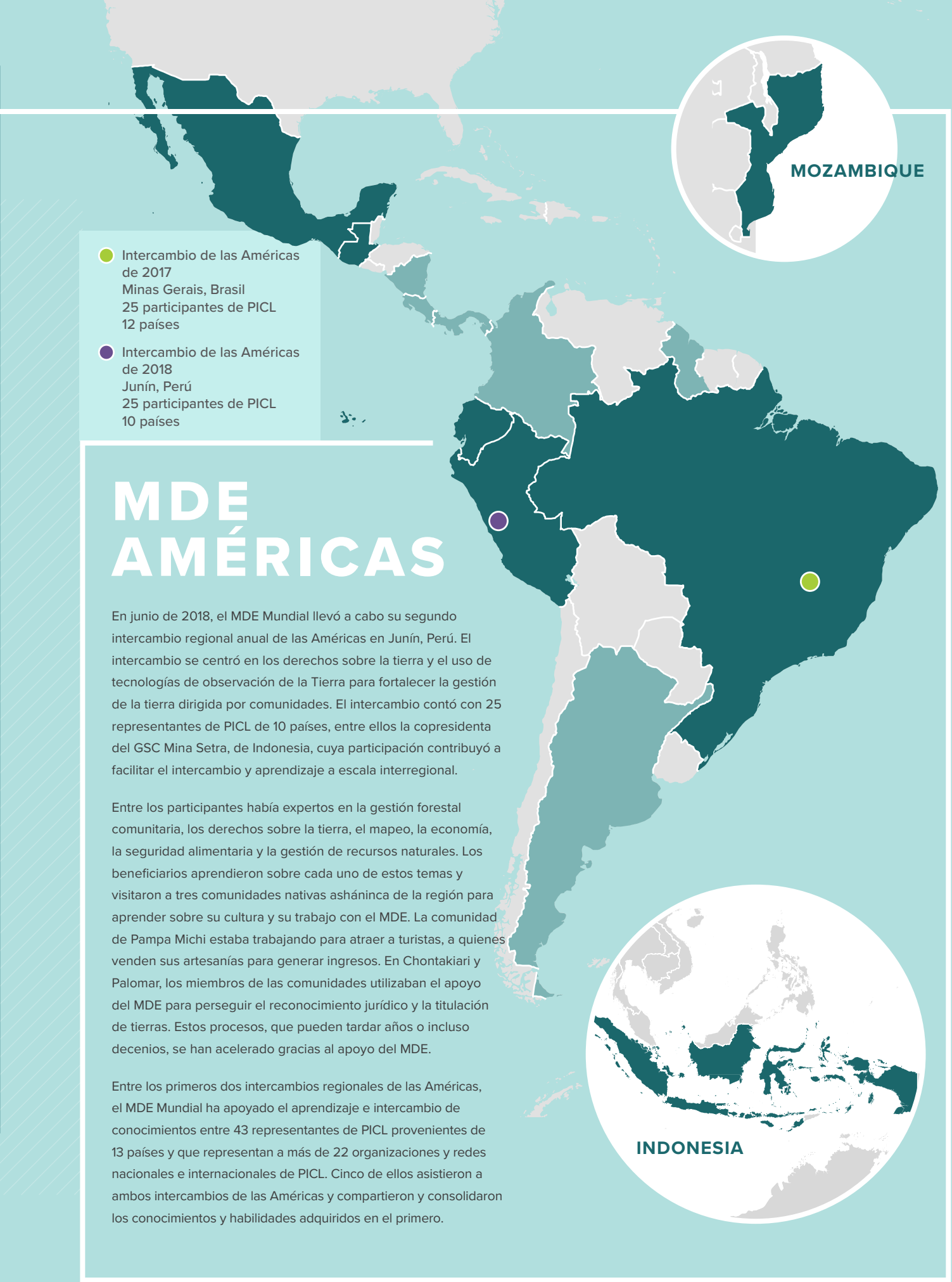

Intercambio de las Américas de 2017
Minas Gerais, Brasil
25 participantes de PICL
12 países

Intercambio de las Américas de 2018
Junín, Perú
25 participantes de PICL
10 países

MDE AMÉRICAS

En junio de 2018, el MDE Mundial llevó a cabo su segundo intercambio regional anual de las Américas en Junín, Perú. El intercambio se centró en los derechos sobre la tierra y el uso de tecnologías de observación de la Tierra para fortalecer la gestión de la tierra dirigida por comunidades. El intercambio contó con 25 representantes de PICL de 10 países, entre ellos la copresidenta del GSC Mina Setra, de Indonesia, cuya participación contribuyó a facilitar el intercambio y aprendizaje a escala interregional.

Entre los participantes había expertos en la gestión forestal comunitaria, los derechos sobre la tierra, el mapeo, la economía, la seguridad alimentaria y la gestión de recursos naturales. Los beneficiarios aprendieron sobre cada uno de estos temas y visitaron a tres comunidades nativas asháninca de la región para aprender sobre su cultura y su trabajo con el MDE. La comunidad de Pampa Michi estaba trabajando para atraer a turistas, a quienes venden sus artesanías para generar ingresos. En Chontakiari y Palomar, los miembros de las comunidades utilizaban el apoyo del MDE para perseguir el reconocimiento jurídico y la titulación de tierras. Estos procesos, que pueden tardar años o incluso decenios, se han acelerado gracias al apoyo del MDE.

Entre los primeros dos intercambios regionales de las Américas, el MDE Mundial ha apoyado el aprendizaje e intercambio de conocimientos entre 43 representantes de PICL provenientes de 13 países y que representan a más de 22 organizaciones y redes nacionales e internacionales de PICL. Cinco de ellos asistieron a ambos intercambios de las Américas y compartieron y consolidaron los conocimientos y habilidades adquiridos en el primero.

BRASIL

El bioma del Cerrado de Brasil es una zona crítica para la biodiversidad a nivel mundial, donde vive el 15% de la población brasileña. Estas comunidades dependen de los recursos naturales abundantes para su vida diaria y medios de subsistencia. Sin embargo, estos recursos se ven amenazados por la rápida deforestación y la degradación de los bosques. Habida cuenta de la capacidad requerida y la oportunidad, los PICL pueden desempeñar un papel importante en la inversión de estas tendencias. El MDE Brasil fue diseñado para apoyar a los PICL en este papel, mediante algunas intervenciones clave:

- Apoyo para subproyectos implementados por las comunidades y organizaciones representativas y que fomentan la gestión de recursos naturales, responden a amenazas inmediatas a los recursos y medios de subsistencia de las comunidades y fortalecen la producción orientada al mercado;
- El fomento de capacidades dirigido específicamente a organizaciones de pueblos indígenas y comunidades tradicionales;
- El uso de una herramienta de gestión de proyectos en línea con miras a una comunicación rápida y ágil entre el comité directivo, el organismo de ejecución y los ejecutores de subproyectos a pesar de la inmensidad del área de implementación en el Cerrado.

264
PROPUESTAS DE SUBPROYECTOS RECIBIDAS

45
SUBPROYECTOS APROBADOS

19
SUBPROYECTOS PENDIENTES DE APROBACIÓN

39,200
COSTO PROMEDIO EN USD POR SUBPROYECTO

26,000
BENEFICIARIOS DEL PROYECTO

100%
DE RECLAMACIONES ATENDIDAS

RESUMEN

FINANCIACIÓN:
US $6.5 millones
Aprobación del FIP: junio de 2015
Aprobación del Banco Mundial: marzo de 2015
Implementación: abril de 2015 – septiembre de 2019

COMITÉ DIRECTIVO NACIONAL:
9 miembros con derecho a voto
6 hombres / 3 mujeres

ORGANISMO NACIONAL DE EJECUCIÓN:
Centro de Agricultura Alternativa
do Norte de Minas
(CAA/NM)

Los primeros 45 subproyectos del MDE Brasil, los cuales fueron aprobados en septiembre de 2016, comenzaron a implementarse entre mayo de 2017 y marzo de 2018 y el proyecto ha puesto en evidencia sus logros iniciales en redes sociales. Se prevé que finalicen estos primeros subproyectos entre mediados y finales de 2019. Mientras iban empezando, el proyecto también seleccionó su segunda serie de subproyectos. De las 106 propuestas recibidas, 19 han sido preseleccionadas por el Comité Directivo Nacional y el MDE está visitando a esas comunidades para validar la información contenida en sus propuestas antes de contratarlas y financiarlas.

Conozca más:: www.dgmbrasil.org.br.

HISTORIA DESTACADA
REDD+ y pueblos indígenas, quilombolas y comunidades tradicionales

En octubre de 2017, el MDE Brasil celebró un seminario de tres días sobre "REDD+ y pueblos indígenas, quilombolas y comunidades tradicionales" en Brasilia. Los 72 participantes del seminario, entre ellos miembros del Comité Directivo Nacional, representantes de subproyectos y miembros de organizaciones estratégicas, trataron diversos temas, entre los que destacan la definición de REDD+, las políticas públicas que promueven REDD+ en Brasil y el mundo, las oportunidades para acceder a los recursos REDD+ y las dificultades y oportunidades para pueblos indígenas, quilombolas y comunidades tradicionales.

Al reflexionar sobre esta experiencia, comentó el líder quilombola Wanderleia Rosa, "Antes, no sabía de qué trataba todo esto de REDD+, pero después de estos tres días de seminario, me voy con un buen entendimiento que me permitirá difundir los conocimientos y promover las acciones de las comunidades que siempre han preservado la naturaleza."

Leyenda: En abril de 2018, Alvaro Carrara, del Organismo Nacional de Ejecución de Brasil, visitó el territorio indígena Maraiwatsede en el noreste de Mato Grosso, donde la Asociación Maraiwatsede está cultivando plantas nativas y frutales para ayudar a recuperar manantiales y otras áreas degradadas. Foto: Maicon Ribeiro Fotografía

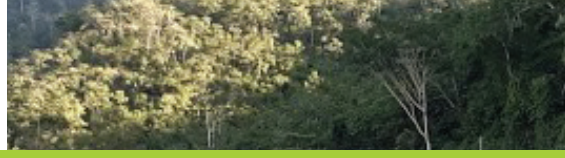

MÉXICO

México es uno de los países con mayor biodiversidad en el mundo y muchas de sus especies se encuentran en los bosques que cubren la tercera parte de su territorio. Actualmente, México enfrenta una tasa muy alta de deforestación, de unas 150,000 hectáreas al año, que se debe principalmente a la expansión de la agricultura y ganadería. Esta pérdida rápida de bosques amenaza la biodiversidad de México al igual que muchos otros servicios ambientales derivados de los bosques y los medios de subsistencia de las comunidades que dependen de ellos. El MDE México trabaja en los estados de Oaxaca, Jalisco, Campeche, Quintana Roo y Yucatán y se centra en las siguientes prioridades:

- Apoyo para proyectos comunitarios impulsados por la demanda y que se centran en mejorar los medios de subsistencia a nivel local, con una oportunidad de financiación para pequeñas propuestas innovadoras, presentadas por grupos sociales vulnerables, y otra para proyectos más grandes propuestos por organizaciones productivas y empresas comunitarias con el fin de aprovechar los recursos, mejorar el acceso a los mercados y fortalecer los servicios financieros;
- Capacitación específica para 20 “promotores de comunidades locales”, quienes aprenderán sobre la inclusión financiera y REDD+ para poder identificar y apoyar oportunidades prometedoras para subproyectos en sus comunidades;
- La facilitación de 50 oportunidades de intercambio de conocimientos para que los miembros de comunidades visiten a comunidades que han concluido subproyectos relevantes recientemente para aprender de ellas;
- El desarrollo de sistemas innovadores para el seguimiento y evaluación participativos y la gestión de reclamaciones y solicitudes de información.

En octubre de 2017, el Banco Mundial firmó un contrato con Rainforest Alliance como Organismo Nacional de Ejecución para el MDE México. El equipo empezó a trabajar pronto y terminó el Manual de Operaciones y plan de trabajo anual del MDE México y recibió la aprobación del Comité Directivo Nacional el día 15 de diciembre. Desde entonces, el equipo del proyecto ha desarrollado un sitio web, un sistema para el seguimiento y evaluación participativos (SiMyEPS) y un sistema para gestionar las solicitudes de información y reclamaciones (SiRASIQ). Los miembros del equipo también han redactado sus primeras convocatorias de propuestas de subproyectos bajo cada oportunidad de financiación, así como su convocatoria de expresiones de interés para candidatos a promotores de comunidades locales. Las tres convocatorias se esperan a principios del próximo año.

Conozca más: www.mde-mexico.org.

RESUMEN

FINANCIACIÓN ASIGNADA:
US $4.5 millones
Aún sin aprobar

COMITÉ DIRECTIVO NACIONAL:
Aún sin establecer

ORGANISMO NACIONAL DE EJECUCIÓN:
Aún sin seleccionar

ECUADOR

El MDE Ecuador aún no cuenta con un comité directivo nacional ni organismo nacional de ejecución y el proyecto aún no se ha aprobado para su implementación.

Conozca más:: www.dgmglobal.org/ecuador.

Leyenda: En junio de 2018, Lesly Aldana del Organismo Nacional de Ejecución de México (izq.) asistió, junto con Ponciano Martin Esquivel (centro a la izq.), Juan Ortegon Balam (centro a la dcha.) y Gladys García Osorio (dcha.) del Comité Directivo Nacional del proyecto, al Intercambio de las Américas de 2018 en Junín, Perú, para compartir sus experiencias y aprender de otros países que están realizando un trabajo similar. Aparecen aquí junto a Johnson Cerda (centro) del Organismo Internacional de Ejecución del MDE. Foto: Lesly Aldana

RESUMEN

FINANCIACIÓN:
US $6.0 millones
Aprobación del FIP: mayo de 2017
Aprobación del Banco Mundial: septiembre de 2017
Implementación: octubre de 2017 – febrero de 2022

COMITÉ DIRECTIVO NACIONAL:
15 miembros titulares
14 hombres / 1 mujer
5 miembros suplentes (todos ellos mujeres)

ORGANISMO NACIONAL DE EJECUCIÓN:
Rainforest Alliance

RESUMEN

FINANCIACIÓN ASIGNADA:
US $4.5 millones
Aún sin aprobar

COMITÉ DIRECTIVO NACIONAL:
Aún sin establecer

ORGANISMO NACIONAL DE EJECUCIÓN:
Aún sin seleccionar

GUATEMALA

El MDE Guatemala cuenta con un comité provisional para ayudar con la planificación y desarrollo del proyecto. No obstante, el proyecto aún no cuenta con un comité directivo nacional oficial ni organismo nacional de ejecución y aún no se ha aprobado para su implementación.

Conozca más:: www.dgmglobal.org/guatemala.

PERÚ

La Amazonía del Perú cuenta con más de 73 millones de hectáreas de bosque, de las cuales casi 15 millones pertenecen a las aproximadamente 2,250 comunidades nativas que viven allí, o bien éstas las gestionan. Lamentablemente, en muchos casos, los derechos que tienen estas comunidades sobre la tierra no son legalmente reconocidos, lo cual limita su capacidad para proteger sus hogares tradicionales y los bosques de los que dependen. En Perú, la deforestación genera casi la mitad de las emisiones de gas de efecto invernadero del país y la expansión agrícola y la construcción de carreteras para la explotación maderera no regulada representan una amenaza constante para los bosques.

A través del diseño del proyecto, el MDE Perú destaca:

- la asociación con 18 organizaciones locales y regionales de pueblos indígenas, representadas colectivamente a nivel nacional por la Asociación Interétnica para el Desarrollo de la Selva Peruana (AIDESEP) y la Confederación de Nacionalidades Amazónicas del Perú (CONAP), que en conjunto forman el NSC del proyecto;
- derechos de tierras comunitarias nativas, con metas de que 310 comunidades reciban reconocimiento legal y 130 comunidades con tierras tituladas para 2020; y
- apoyo para la gestión de recursos naturales dirigida por la comunidad, con subproyectos que se centran en la generación de ingresos y la seguridad alimentaria.

En agosto de 2017, el MDE Perú aprobó su segundo grupo de subproyectos liderados por la comunidad, incluidos 18 de ellos enfocados en el reconocimiento y la titulación de tierras, y 31 enfocados en la gestión de recursos naturales. Desde entonces, el MDE Perú se ha centrado en monitorear subproyectos y brindar apoyo administrativo y técnico a las organizaciones comunitarias que implementan dichos proyectos. Siguiendo el plan de desarrollo de capacidades del proyecto, el MDE Perú realizó una serie de cuatro talleres sobre diseño, implementación y evaluación de proyectos. Asistió personal de 13 de las 18 organizaciones.

Conozca más: www.mdesawetoperu.org.

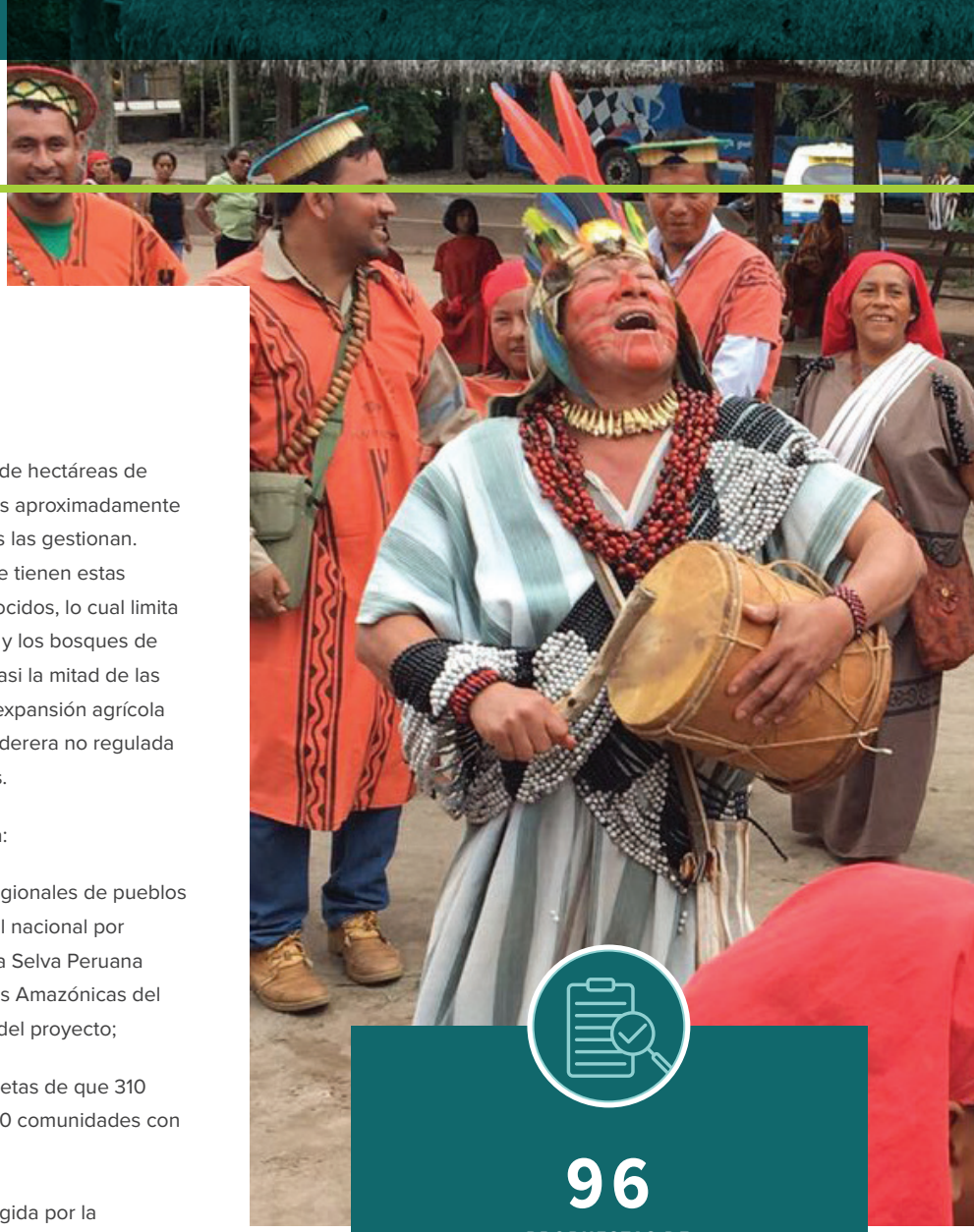

96
PROPUESTAS DE SUBPROYECTOS RECIBIDAS

70
SUBPROYECTOS APROBADOS

33,400
COSTO PROMEDIO EN USD POR SUBPROYECTO

368
COMUNIDADES BENEFICIARIAS

2
MILLONES DE HECTÁREAS DE TIERRAS BAJO INTERVENCIÓN DEL PROYECTO

Leyenda: El jefe de la comunidad nativa Pampa Michi en Junín, Perú, da la bienvenida a los participantes del Intercambio de las Américas de 2018 con cantos y danzas tradicionales antes de compartir la experiencia de la comunidad en la promoción del turismo con el apoyo del MDE. Foto: Luis Barquín.

HISTORIA DESTACADA
Género y seguridad alimentaria

Uno de los subproyectos del MDE Perú, “Mejora de las capacidades en la producción y cría de peces amazónicos en la comunidad nativa Awajún de Nazareth - Distrito Imaza - Bagua - Amazonas” fue planificado para ser dirigido por el jefe de la comunidad. Esto cambió durante una asamblea de planificación, en la que la comunidad decidió que las mujeres deberían liderar la implementación, reconociendo el papel que desempeñan en la seguridad alimentaria de la comunidad. Las mujeres de Nazaret han sido capacitadas en el manejo y reproducción de peces para apoyar la alimentación de las familias y para mitigar la desnutrición infantil. Su liderazgo y toma de decisiones garantizarán que se reconozcan sus distintas necesidades y contribuciones. El MDE Perú ha reservado $ 500,000 para proyectos de manejo de recursos naturales propuestos o dirigidos por mujeres, para apoyar la participación de ellas en el proyecto.

RESUMEN

FINANCIACIÓN:
US$ 5.5 millones
Aprobación del FIP: mayo de 2015
WB Approval: septiembre de 2015
Implementación: octubre de 2015 – septiembre de 2020

COMITÉ DIRECTIVO NACIONAL:
10 miembros
8 hombres / 2 mujeres

ORGANISMO NACIONAL DE EJECUCIÓN:
Fondo Mundial para la Naturaleza (WWF) – Perú

PROYECTO MUNDIAL DE APRENDIZAJE E INTERCAMBIO DE CONOCIMIENTOS

El proyecto mundial de aprendizaje e intercambio de conocimientos del MDE (el MDE Mundial) complementa los proyectos nacionales del MDE y apoya la coordinación programática y el intercambio de conocimientos de varias maneras. Esto incluye la planificación y organización de intercambios de aprendizaje a nivel regional y mundial. En el segundo año de los intercambios del MDE, el MDE Mundial reunió a líderes comunitarios de África (p. 5), Asia (p. 15) y las Américas (p. 19) para que compartieran sus experiencias y aprendieran cómo participar de forma más eficaz en la elaboración de políticas y toma de decisiones a nivel nacional y regional.

Además de estos intercambios regionales, el MDE Mundial también celebra cada año un intercambio mundial. Tanto en 2016 como en 2017, este intercambio mundial tuvo lugar inmediatamente antes de la Conferencia de las Partes (COP) de la Convención Marco de las Naciones Unidas sobre el Cambio Climático (CMNUCC) en la misma ciudad donde se celebra la conferencia. Esto brinda a los participantes la oportunidad de centrarse en las prioridades en términos de políticas para prepararse para este gran evento y aplicar esos conocimientos inmediatamente con el fin de influir en el diálogo en la conferencia. Una de esas prioridades es la Plataforma de Comunidades Locales y Pueblos Indígenas, la que promoverá el intercambio de conocimientos y la mayor participación de los pueblos indígenas en la toma de decisiones.

El mapa que figura a la derecha muestra los países representados en los intercambios globales del MDE.

RESUMEN

FINANCIACIÓN:
Original: US $5.0 millones
Aprobación del FIP: junio de 2014
Aprobación del Banco Mundial: marzo de 2015
Expansión: US $3.0 millones
Asignación: octubre de 2015
Pendiente de aprobación

COMITÉ DIRECTIVO INTERNACIONAL:
11 votos entre 13 miembros
7-9 hombres / 2-4 mujeres

ORGANISMO INTERNACIONAL DE EJECUCIÓN:
Conservación Internacional

CONSERVATION INTERNATIONAL

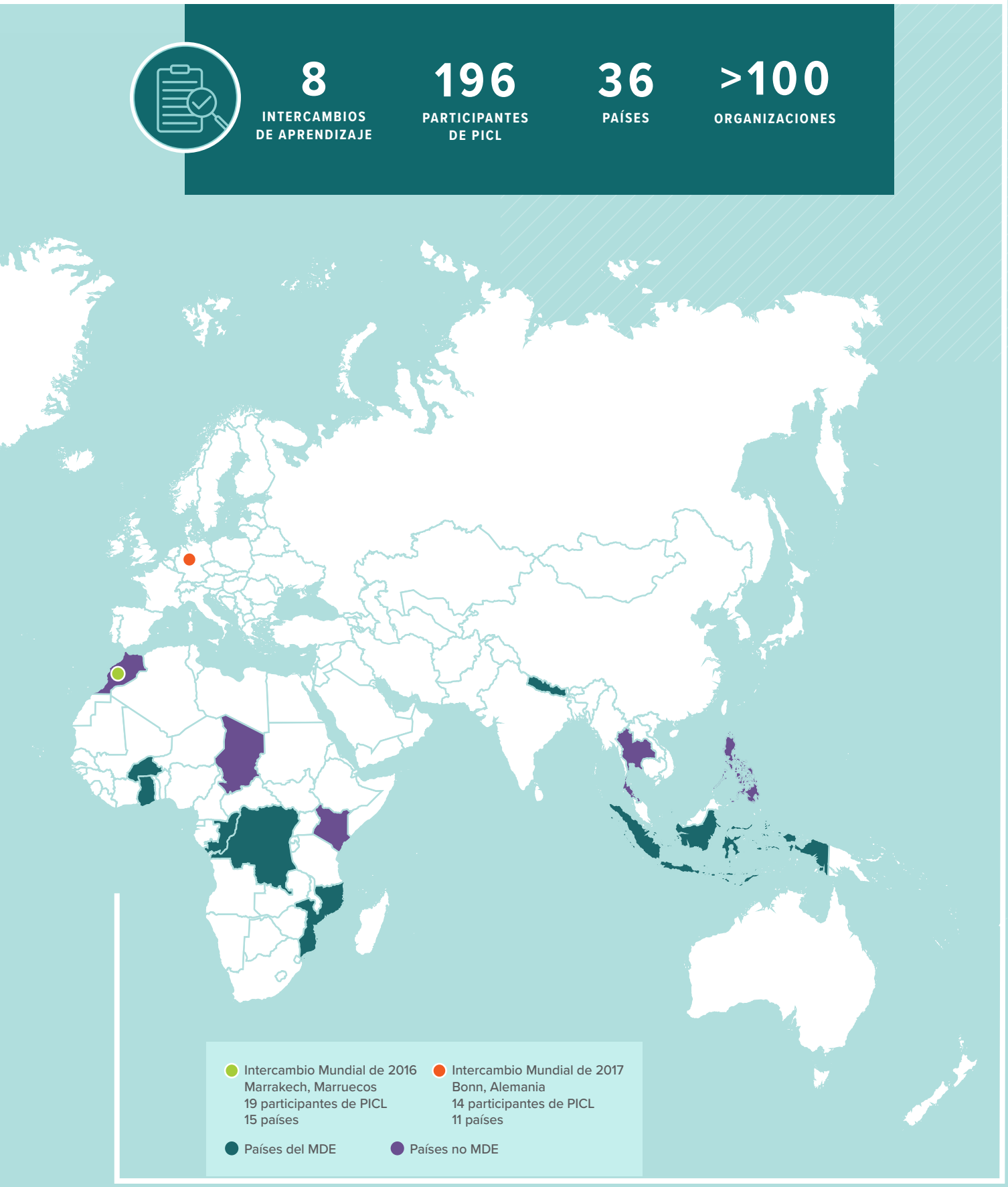

Leyenda: El copresidente del GSC Idrissa Zeba acompaña a Merouane Touli de la Comisión de Derechos Humanos; Hindou Oumarou del Foro Internacional de Pueblos Indígenas sobre el Cambio Climático (FIPICC); Etienne Traore, un centro de coordinación nacional de la CMNUCC para Burkina Faso; y al Dr. Mohamed Handaine del Comité Coordinador de los Pueblos Indígenas de África en un evento paralelo del MDE en la COP 24 en Bonn para abordar perspectivas africanas sobre la Plataforma de Comunidades Locales y Pueblos Indígenas. Foto: MDE Mundial

COMITÉ DIRECTIVO INTERNACIONAL

Brasil
Srewe Xerente

Burkina Faso
Idrissa Zeba, Copresidente

Costa de Marfil
Play Christophe Sare / Delphine Ahoussi
(Representación alterna)

República Democrática del Congo
Kapupu Diwa Mutimanwa

Ghana
Hayford Duodu

Indonesia
Mina Setra, Co-presidenta

México
Manuel Aldrete

Mozambique
Daniel Maúla

Perú
Marilen Puquio Arturo/Lizardo Cauper Pezo
(Representación alterna)

República del Congo
Guy Moussele-Diseke

Países no FIP
Grace Balawag

HACIA EL FUTURO

Ahora que el MDE inicia su cuarto año de implementación, es importante considerar qué sigue. El periodo de implementación de cada proyecto del MDE dura cinco años aproximadamente, pero estos periodos de cinco años no transcurren simultáneamente. En consecuencia, el MDE Mundial y los proyectos nacionales en Brasil, Burkina Faso y Perú deben terminar en 2020 mientras que el proyecto nacional más reciente, en Mozambique, no concluirá hasta 2023. El cronograma de la siguiente página muestra cómo se alinean estos periodos de implementación. No se incluyen los cinco proyectos nacionales que están previstos pero todavía no están operativos.

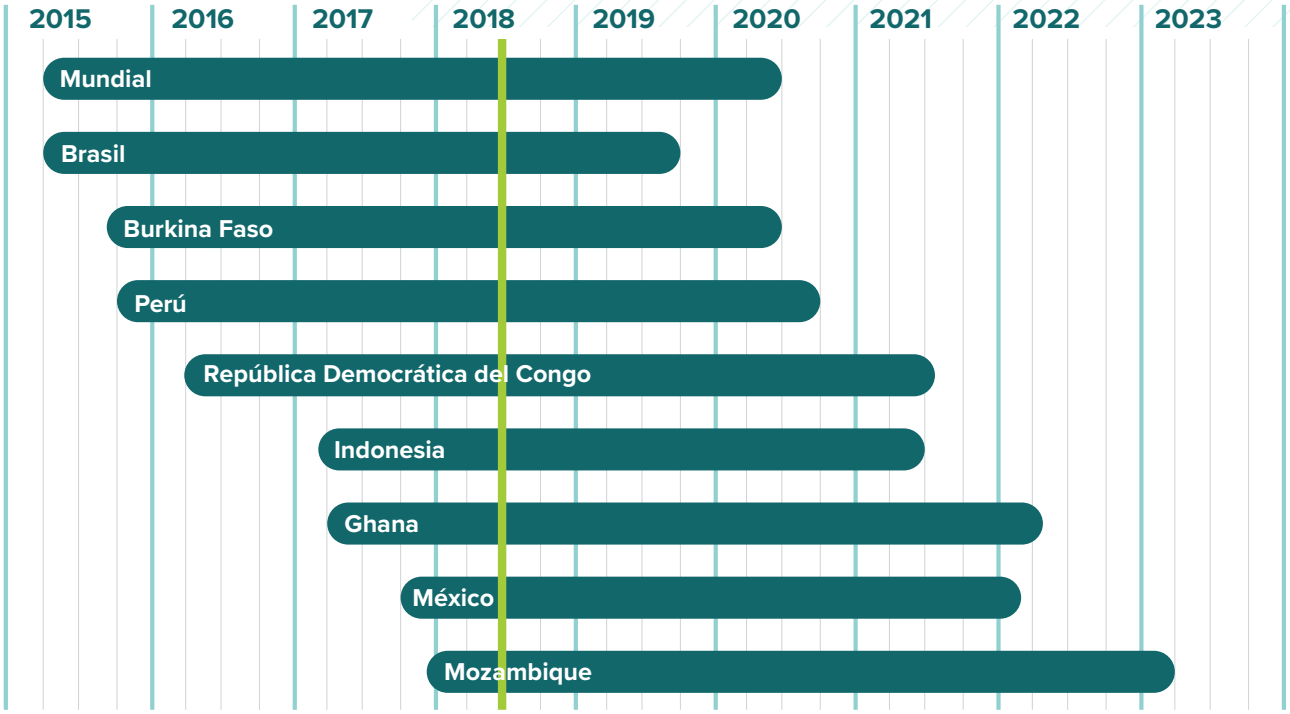

Este enfoque escalonado aporta beneficios. Por ejemplo, los proyectos nacionales nuevos y pendientes aprenderán de la experiencia de sus predecesores. Esto ya se ha hecho evidente por el tiempo de lanzamiento relativamente corto del MDE de Indonesia, Ghana, México y Mozambique.

Desafortunadamente, esta forma de calendarización también conlleva inconvenientes. Por ejemplo, el MDE Mundial desempeña un papel importante en la vinculación entre los proyectos ya que facilita el intercambio de conocimientos y coordina el seguimiento y la presentación de informes en todo el programa. Se desconoce si aún se realizarán estas funciones después de la fecha de conclusión del MDE Mundial en junio de 2020. Además, los miembros de las comunidades de países con proyectos pendientes en el MDE tendrán menos oportunidades para participar en intercambios y los nuevos miembros del GSC adquirirán menos experiencia en la supervisión de la gobernanza del proyecto a nivel mundial.

Los proyectos nacionales del MDE también necesitan una vía para poder seguir implementándose una vez finalizados los contratos actuales. Aunque los resultados iniciales del MDE son impresionantes, el monto de la financiación disponible para cada país está muy por debajo de la demanda de las comunidades. Nada más en los cuatro proyectos nacionales que han terminado sus convocatorias de propuestas de subproyectos, se han recibido 1,346 propuestas, de las cuales solamente 208 fueron aprobadas para su implementación. Los pueblos indígenas y comunidades locales son aliados clave en los esfuerzos internacionales por proteger los bosques y frenar el cambio climático, han demostrado su capacidad y entusiasmo y han mostrado de forma masiva su aprobación del MDE como mecanismo para su participación.

A pesar del déficit presupuestario que enfrenta actualmente el Fondo Estratégico para el Clima, el Comité Directivo Internacional insta encarecidamente a que no se disminuya el monto de financiación originalmente asignado y destinado. Además, los miembros del GSC quisieran trabajar junto a los Fondos de Inversión en el Clima y al Banco Mundial para analizar otras posibilidades de acceso directo a financiación climática para pueblos indígenas y comunidades locales, tales como el Fondo Verde para el Clima.

Leyenda: Miembros del GSC reunidos en Arlington, VA, en abril de 2018 para celebrar su cuarta reunión anual. De izq. a dcha.: Idrissa Zeba, Manuel Aldrete, Grace Balawag, Mina Setra, Marilen Puquio Arturo, Guy Moussele-Diseke, Srewe Xerente y Daniel Maula. Faltan: Play Christophe Sare, Delphine Ahoussi, Kapupu Diwa Mutimanwa, Hayfor Duodu y Lizardo Cauper Pezo. Foto: John Martin

FINANZAS

PROYECTO DEL MDE	FINANCIACIÓN (MILLONES DE USD)		APROBACIÓN		IMPLEMENTACIÓN	
	Asignada	Aprobada	FIP	Banco Mundial	Inicio	Fin
Proyecto mundial de aprendizaje e intercambio de conocimientos	8.0	5.0	jun. 2014	mar. 2015	abr. 2015	jun. 2020
Brasil	6.5	6.5	jun. 2015	mar. 2015	abr. 2015	sep. 2019
Burkina Faso	4.5	4.5	jun. 2015	sep. 2015	sep. 2015	jun. 2020
Perú	5.5	5.5	may. 2015	sep. 2015	oct. 2015	sep. 2020
República Democrática del Congo	6.0	6.0	jun. 2015	abr. 2016	abr. 2016	jul. 2021
Indonesia	6.5	6.5	dic. 2016	mar. 2017	mar. 2017	jun. 2021
Ghana	5.5	5.5	sep. 2016	abr. 2017	abr. 2017	abr. 2022
México	6.0	6.0	may. 2017	sep. 2017	oct. 2017	feb. 2022
Mozambique	4.5	0	pendiente	pendiente	n/a	n/a
Ecuador	4.5	0	pendiente	pendiente	n/a	n/a
Guatemala	4.5	0	pendiente	pendiente	n/a	n/a
Nepal	4.5	0	pendiente	pendiente	n/a	n/a
República del Congo	4.5	0	pendiente	pendiente	n/a	n/a
República Democrática Popular Lao	4.5	0	Proyecto cancelado en octubre de 2017			
TOTAL	**80**	**50**				

SUBPROYECTOS

CONVOCATORIA DE PROPUESTAS	PROPUESTAS DE SUBPROYECTOS		COSTO APROXIMADO (USD)	
	Recibidas	Aprobadas	Total	Promedio
Brasil-1	158	45	1,762,930	39,176
Brasil-2	106	19*	Pendiente	Pendiente
Burkina-1	651	14	358,678	25,620
Burkina-2	126	39	608,067	15,591
Indonesia-1	209	21	Pendiente	Pendiente
Perú-1	33	21	772,869	36,803
Perú-2	63	49	1,563,612	31,910
TOTAL	**1,346**	**208**	**5,066,156**	

*El NSC del MDE Brasil ha preseleccionado 19 subproyectos para su implementación. Aprobación final sujeta a visitas de campo

ENLACES

MUNDIAL
www.dgmglobal.org

Dedicated Grant Mechanism
@dgm_global
@dgmglobal

BRASIL
www.dgmbrasil.org.br
www.dgmglobal.org/brazil

DGM Brasil
@dgmbrasil
@dgmbrasil

BURKINA FASO
www.dgmglobal.org/burkina-faso

DGM Burkina Faso

COSTA DE MARFIL
www.dgmglobal.org/cote-divoire

REPÚBLICA DEMOCRÁTICA DEL CONGO
www.peuplesautochtones.cd
www.dgmglobal.org/drc

DGM RDCongo

ECUADOR
www.dgmglobal.org/ecuador

GHANA
www.dgmglobal.org/ghana

Ghana Dedicated Grant Mechanism for Local Communities
@GhanaDGM

GUATEMALA
www.dgmglobal.org/guatemala

INDONESIA
www.dgmindonesia.id
www.dgmglobal.org/indonesia

DGM Indonesia
@dgmindonesia
@dgm.indonesia

MÉXICO
www.mde-mexico.org
www.dgmglobal.org/mexico

MDE México
@mde_mexico

MOZAMBIQUE
www.dgmglobal.org/mozambique

NEPAL
www.dgmglobal.org/nepal

PERÚ
www.mdesawetoperu.org
www.dgmglobal.org/peru

MDE Saweto Perú
@mdesawetoperu

REPÚBLICA DEL CONGO
www.dgmglobal.org/republic-of-congo

LA CONSTRUCCIÓN DE UNA COMUNIDAD MUNDIAL

Comités directivos*

MUNDIAL:

Mina Setra
Idrissa Zeba
Grace Balawag
Kapupu Diwa Mutimanwa
Hayford Duodu
Manuel Aldrete
Srewe Xerente
Marilen Puquio Arturo
Lizardo Cauper Pezo
Guy Moussele-Diseke
Play Christophe Sare
Delphine Ahoussi
Daniel Maula

BRASIL:

Januario Tseredzaro Ruri'o
Joao Nonoy Krikati
Analia Aparecida da Silva
Johnny Martins de Jesus
Maria do Socorro Teixeira Lima
Jossiney Evangelista Silva
Jose Ari Braga
Rodrigo Medeiros
Priscilla Feller
Srewe Xerente
Valcelio Terena Figuiredo
Gilberto Barros
Lucely Moraes Pio
Mayk Honnie Gomes de Arruda
Cristovino
Mariana Roberta Silva
Ana Rita Souza Almeida

BURKINA FASO:

Assita Lamien/Dao
Bernadette Essie
Ikoro Some
Lankoandia Thiombiano
Ayouba Benao
Emmanuel Ilboudo
Noel Dolly
T. Gustave Some
Gouayle Banaon
Jean Hubert Bako
Tidiane Ouedraogo
Aboubacrine Saoudata
Cecilia Some
Clarisse Kambou Honadia
Samuel Yeye
Moubassire Sigue
Louis Sawadogo
Alain Traore
Idrissa Zeba
T. Eric Palm
Daouda Kiemde
Elize Ouedraogo
Mohamed Aly Ould Cheickh Ahmed
Moumini Savadogo
Amadou Wangrawa
Nouhoun Coulibaly
Denis Hien
Jean Emmanuel Poda
Emmanuel Nikiema
Batiene Mamadou
Jonas Koala
Paul Zongo

COSTA DE MARFIL:

Play Christophe Sare
Blaise Tohe
Youkou Omer
Alain Jerome Guidy
Kouakou Kouassi
Tano Nicolas Koua
Bella Kouame
Doumbia Soumaila
Delphine Ayouo Logbocho epse Ahoussi
Madame Gbo Amin
Eba Pauline Atta epse Coulibaly
Doumbia Yssouf
Arounan Illissou
Alloua Kadjo epse Koffi

RDC:

Kapupu Diwa Mutimanwa
Keddy Bosulu Mola
Ponthien Carlos Lonji Mutalaka
Likondo John Eloka
Paul Ngbangba Kilanza
Raphael Akpolo Binali
Poncien Ismael Mutalaka Mutalaka
Ndoole Byamungu
Jean Mputu Iyoka
Alois Bitole Isokombe
Leontine Ikopo Booto
Dorothee Lisenga
Pelagie Belolo
Willy Loyombo
Patrick Saidi
Jean Baptiste Mbangala
Guy Kajemba
Jean Baptiste Lukusha Kalala
Albert Motoba Dukpokpo
Jean Munda Munda
Kabangu Musungayi Mbuta
Kabuena Mutete
Yanick Bonkoso Ngombe
Bolingo Barhaturilwa Muderwa
Jean Ilanga Ekonda
Wabayila Muteba
Musangayi Kabangu
Richard Bandjodo
Kimaka Baomba
Pierre Mukenji Ngoyi
Albert Kiomba Ngoyi
Didier Baomba Kimaka
Theophile Mbu Mfuamba
Jean-Pierre Tshite Kalenga
Freddy Kapinga Ngandu
Adolphe Bope Bope Kwete
Albert Drout Lokwa
Emile Bangi
Elie Ngangba Kilanza
Francois Apakumanzi Apekaite
Jean-Michel Bobuya Moumba
Helene Etshalina
Charlotte Bompole
Jean-Baptiste Mushagalusha

GHANA:

Hayford Duodu
Yaa Grace Pokua
Mercy Assaw
Nana Kwasi Bennie
Bashuru Gambo
John Kissinger
Chebure Samuel
Chumba Daniel

*Miembros suplentes/observadores/sin derecho a voto en cursiva

Emmanuel Kofi Afrifa

Kwarteng Benedict

Nana Oppong

Emmanuel Frimpong

Yusif Boadan Kyeremeh

Samuel Mawutor

Peter Kuugyire

Adu Nyarko Andorful

Tabi Agyarko

Abu Musa Juam

INDONESIA:

Yunus Jefry Ukru

Mina Setra

Bata Manurun

Def Tri Hamri

George Weyasu

Tri Indana

Lalu Prima W

Surti Handayani

Debby Rambu K

Glorio Sanen

Hargyono Soemadi

MÉXICO:

Manuel Aldrete Terrazas

Matilde Rosas Hernandez

Ignacio Yama Ek

Alfredo Manrique Huchim Chable

Juan Ortegon Balam

Feliciano Ake Lopez

Juan Manuel Herrera Gloria

Ernestino Cipriano Ocaranza

Francisco Orozco Magana

Baltazar Gonzalo Lopez

Miguel Ramirez Dominguez

Miguel Cruz Castro

Miguel Tejero Villacana

Heriberto Aguirre Diaz

Felix Ruiz Pacheco

Lucina Ruiz Perez

Gladys Garcia Osorio

Lilia Ricardez

Laura Perez Perez

Gabriela Cruz Aquino

Germanico Galicia Garcia

Ponciano Martin Esquivel

MOZAMBIQUE:

Angelina Siadrece

Abdul Razaque Assane

Jose Resca

Antonio Macaula

Benjamim Panela

Luis Mussa

Ana Julia Cipriano

Fatima Ofumane

Felizmina Mesa

Daniel Maula

Jorge Sousa

Assane Silva

Teresa Nube

Sonia Nordez

Celine Lim

Antonio Saliao

Alves Amaral

Joao Machel

Alberto Albazino

Patricio Hilario

Anastacio Matavele

Nelson Rafael

Renato Uane

Hamid Taybo

Saquina Mucavele

PERÚ:

Lizardo Cauper Pezo

Julio Cusurichi Palacios

Richard Rubio

Ruth Buendia

Roberto Espinoza Llanos

Marilen Estela Puquio Arturo

Oseas Barbaran Sanchez

Hector Minguillo Chaname

Jose Tamani Ihuaraqui

Juan Ramos Paredes

REPÚBLICA DEL CONGO:

Guy Moussele-Diseke

Urbain Gozim

Parfait Dihoukamba

Bernadette Nkoli

Lambert Laki-Laka

Antoine Soa

Isidore Odzo

Micheline Mossibikondo

Valerie Ndombe

Marie Christine Mboula nee Lobota

Samuel Ngouandjika

Angelique Ntinou

Brice Aime Sesaire Mbourra

Monique Ignoumba

Adrien Kombe Mabotawa

Bather Fome Anthos

Bienvenu Nzalabaka

Dieudonne Batango

Phael Nkoukou Mouanda

Aimee Mbaloula

Prosper Tolouvo

Medard Empo

Francois Xavier Bockondas Mokondzi

Gervais Roch Mpassi Moumpassi Vethey Bemba

Sylviane Kamba Matanda nee Manssouela

Organismos de ejecución:

Conservación Internacional

Caritas Congo

Centro de Agricultura Alternativa do Norte de Minas

Unión Internacional para la Conservación de la Naturaleza

Rainforest Alliance

Instituto Samdhana

Red de Solidaridad

Fondo Mundial para la Naturaleza

Líderes de equipos de proyectos del Banco Mundial

Garo Batmanian

Alberto Costa

Lucienne M'Baipor

Salimata Follea

Loic Braune

Klas Sander

Asferachew Abate Abebe

Zenia Salinas Vallecillo

Dinesh Aryal

Carlos Perez-Brito

Andre Aquino

Andrea Kutter

Kristyna Bishop

Aurelie Rossignol

Países donantes del Programa de Inversión Forestal

United Kingdom

United States

Norway

Japan

Australia

Sweden

Spain

Denmark

CONTÁCTENOS:

dgmglobal.org

dgmglobal@conservation.org

DGM

CIF CLIMATE INVESTMENT FUNDS

THE WORLD BANK
IBRD • IDA | WORLD BANK GROUP

CONSERVATION INTERNATIONAL