

Fisking i Øystre Slidre statsallmenning

Varierte fiskemuligheter i 80 vatn fordelt på mer enn 30 km² vannflate og 10 mil med bekker og åer



Dorging og oterfiske på VINSTRE-1030 moh



Høyfjellsfiske på VALDRESFLYE -1350 moh



ETNE. Særlig spennende etter nedbør



Store og små vatn ved SAUR OG TANDSBERG -1000 moh

Denne fiskeguiden er laget for å gjøre det litt enklere å finne fram for de som har lyst til å fiske, men ikke er særlig godt kjent i området.

- Guiden er lagt opp med 10 kartutsnitt der det er lagt inn enkel info om de mest aktuelle fiskelokalitetene.
- Tips om forbedringer? Gi tilbakemelding til oss på e-post: oystre.slidre@fjellstyrene.no

Åpne buer i fjellet:

Fjellstyret disponerer 5 hytter som er åpne for allmenn bruk: Fjelldokbu, Plankebu, Titrebu, Nybu og Sandbakkbu. Dette er enkle hytter med 2 senger, ovn, ved, propan kokeapparat og utstyr til matlaging i alle hyttene. Du trenger bare ha med mat og sovepose.

Utleiehytte:

Lengst sør i allmenningen leier fjellstyret ut Buatjednbue. Den ligger i et flott og variert familievennlig turområde med mange fiskemuligheter. Utleie gjennom www.inatur.no

Utlån av båt.

Fjellstyret har lagt ut tre båter til gratis bruk. En ved Rjupetjednet, en ved Stortjednet øst for Skaget og en ved Storetjednet i Skreddalen. Båtene brukes på eget ansvar. Et tilbud som dette er avhengig av at alle brukerne tar hensyn til utstyret og at ingen legger beslag på båten over lengre tid. Ved båten ligger flytevester og oppslag med info om opplegget.

Utdrag av fiskeregler

- Fiske med stang og håndsnøre fra land og fra båt er tillatt hele året. Unntak er i perioden 15. september t.o.m. 25. oktober hvor alt fiske i elver og bekker er forbudt.
- Utenbygdsboende kan fiske med inntil 2 stenger/håndsnører/pilkestikker i Øystre Slidre Statsallmenning og den delen av Heimdalen som ligger i Ø. Slidre.
- Den som fisker må være tilstede og ha kontinuerlig tilsyn med fiskeredskapen. Stang/håndsnøre/pilkestikker som er satt ut fra land, eller festet på isen uten tilsyn, regnes som faststående redskap og er ikke tillatt for utenbygdsboende.
- Vi har også fritt salg av oterkort i Rjupetjednet, Urektjednet, Sanddalstjednet (*kart 2*), Perstjednet, Stortjednet v/Skaget (*kart 4*) og Storetjednet v/Skreddalen (*kart 5*). I tillegg er det mulig å kjøpe oterkort i Vinstre (max 5 kort pr. dag). Disse oterkortene for utenbygdsboende selges kun via www.inatur.no.
- Med unntak av en begrenset åpning av oterfiske som nevnt ovenfor, er fiske med oter, iskroker, garn og ruse bare lovlig for de som siste året har vært og fremdeles er fast bosatt i Øystre Slidre kommune.
- Det er forbudt å bruke levende fisk som agn.
- Alle over 16 år, må løse fiskekort før de begynner å fiske. Gratis fiskekort til ungdom t.o.m. det året de fyller 20 år.

ØYSTRE SLIDRE FJELLSTYRE

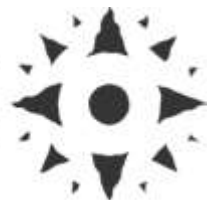

Noen råd om fising og redskapsbruk for stangfiske:

☺ **Fiske med mark** er ofte den enkleste fiskemetoden: -Kast ut sammen med søkke og la ligge i påvente av at fisken skal finne agnet. -bruk dupp for å fiske høyere i vannet. -eller fiske aktivt med å holde marken i bevegelse, gir et variert fiske. Mark kan brukes under alle forhold men er best egnet i bekker/åer og vann som ikke ligger i høyfjellet, f.eks kan det være vanskelig å få fisk på mark i vannene på Valdresflye om sommeren, men kan under gode forhold, litt ut på høsten også gi fangst der.

☺ **Fiske med flue** er svært populært, enten med ei enkelt flue og fluestang. Dette krever en del trening for å mestre godt. Eller med slukstang med flue og dupp der fluene kan festes med opphenger foran duppen eller i et snøre etter duppen. Denne fiskemetoden er mest effektivt når fisken vaker og det er litt krusning på vannet. Husk å sveive rolig inn men holde snøret stramt.

☺ **Fiske med sluk/spinner** er aktiv form for stangfiske som fungerer i alle høydeler. Den er enklest å bruke i vann med litt dybde og bunn uten mye stein. Men ofte er det ikke slik og da må en prøve å "lese" bunnen for å unngå å sette fast, samtidig som en prøver å utfordre fisken. Sluk/spinner skal imitere fisk og bør derfor føres med ujevn hastighet; sakte, forsiktig rykking, stoppe og litt raskere igjen. Her er det mulighet for å utvikle egen teknikk som etter hvert gir gode fangster ☺

Dorging med sluk/wobler eller markdrag kan være et effektivt fiske men forutsetter at en har tilgang på båt.

Fiskestørrelser:

Mange er opptatt av stor fisk, selv om mindre fisk kan være artig å fiske og lettere å få til å bite, siden det alltid er flere av dem. Godt smaker de også!

Alle vann i denne guiden har fisk i alle størrelser. Men du kan merke deg at der vi beskriver fiskebestanden som tett, så er det mange fisker om maten og fisken vokser derfor litt seinere og blir sjelden stor. I alle andre vann kan en lykkes med å få kilofisk. Men husk at det alltid er færrest av de største fiskene.

Hva skal til for å få fisk? Et råd fra oss:

Du må ha enten mark, flue, sluk eller annen fiskeredskap i vannet mest mulig av den tiden du er på fisketur. "Ikke kaste tiden bort med prat".

Den som fisker mye blir en flink fisker og får nesten alltid fisk!
SKITT FISKE !

I tillegg til fiskelokalitetene på kartbladene, vil du finne små tjern og bekker som kan by på spennende fiskeopplevelse, og overraskelser!

Regler om bruk av båt:

Det er tillatt å fiske fra båt i alle vann i statsallmenningen.

Det er bare i VINSTRE det er tillatt å bruke båt med motor.
MAKS 10 HK (EL-motor likestilles med forbrenningsmotor)

Fiskekortsalg

Utsalgsteder

- **Beito/Beitostølen:**
 - Beito landhandleri
 - Sporten Beitostølen
 - Turistinfo Beitostølen
 - Intersport Beitostølen
 - Sport 1 Beitostølen
 - Haugseter fjellstue
- **Heggenes:**
 - Sebu Bensin
 - Coop Heggenes
- **Rogne:**
 - Wenches fjellkiosk
- **Fagernes:**
 - Turistinfo Fagernes
 - Intersport Fagernes

FISKEKORT

ØYSTRE SLIDRE STATSALLMENNING - KJØP MED SMS

Døgnkort <i>person</i>	Send FISKEKORT ARH10 til 2377	kr 100
Ukeskort <i>person</i>	Send FISKEKORT ARH12 til 2377	kr 290
Sesongkort <i>person</i>	Send FISKEKORT ARH14 til 2377	kr 480
Døgnkort <i>familie</i>	Send FISKEKORT ARH11 til 2377	kr 150
Ukeskort <i>familie</i>	Send FISKEKORT ARH13 til 2377	kr 435
Sesongkort <i>familie</i>	Send FISKEKORT ARH15 til 2377	kr 720

(2020-priser)

Fiskeregler:

- Fiskekortet gjelder for fiske med inntil 2 stenger/håndsnører/pikestikker.
- Alle må løse fiskekort og sette seg inn i reglene før fiske tar til.
- Fiske med stang og håndsnøre fra land og båt er tillatt hele året. I perioden 15.09.-25.10. er all fiske i elver og bekker forbudt.
- Fiske med levende fisk som agn er forbudt.
- Familekort gjelder for samboere/ektefeller med barn under 20 år.
- For gratis fiskekort til de mellom 16-20 år, for stang- og oterfiske, for oterfiske i Vinstra, samt for kort til innenbygds, se inatur.no og søk på Øystre Slidre.



Kortkjøp med sms belastes din mobilregning.

For kjøp med Visa/Mastercard, for mer info og fiskeregler, se inatur.no og søk på Øystre Slidre

Øystre Slidre fjellstyre • 9651844 • oystre.slidre@fjellstyre.no

Nettbasert kjøp av fiskekort på inatur.no

Fisking i Valdres: Ca 70 små og store vann og elver i alle 6 valdreskommunene er samlet under felleskortet "Fisking i Valdres". Ikke alle fiskelokalitetene i vår statsallmenning er med i ordningen "Fisking i Valdres". De lokaliteter det gjelder er merket med **FIV**.

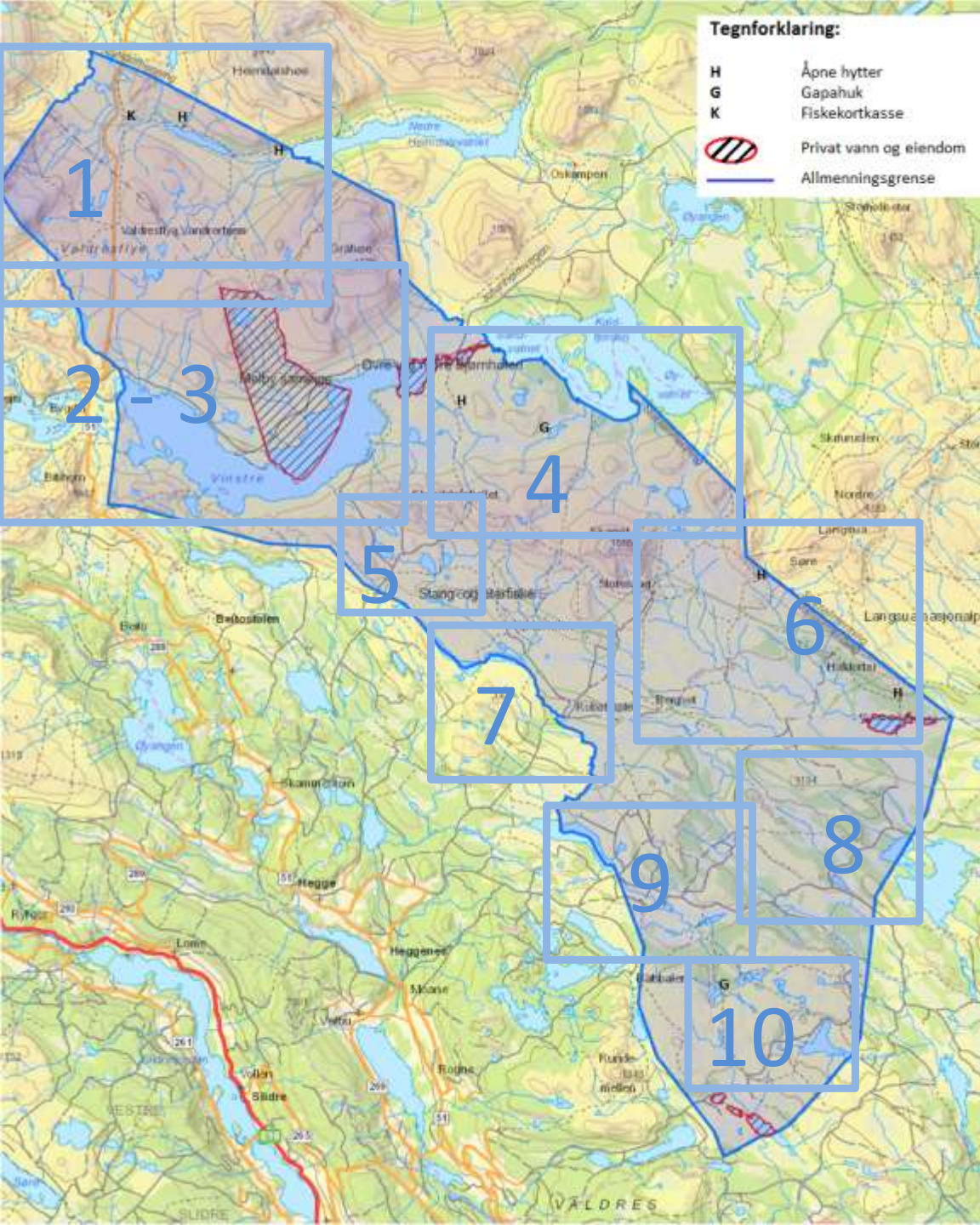

Litt om camping og telting

Telt kan settes opp alle steder i utmark, men ikke nærmere bebyggelse enn 150 meter.

Campingvogn /bobil kan parkeres på egnede steder men ikke i utmark. Den må være i bruk og kan ikke stå parkert over lenger tid, dvs at den ikke kan etterlates for så å komme tilbake neste helg. Det er ingen regulerte campingplasser i statsallmenningen.

Det er **båndtvang for hund** i perioden 1. april tom. 30. september. Det er unntak for bl.a. jakthunder under lovlig jakt og trening fra 20. august. Hund som går løs i utmark utgjør en klar fare for husdyr, tamrein, vilt og særlig bakkehekkende fugl.

Beitedyr og hund. Ferdsel med hund nær beitende storfe representerer risiko og farlige situasjoner. Særlig der storfe har med kalv. Kua kan angripe både hund og folk. Unngå å ha hund nær flokker med kyr!

Husk å lukke grinder etter deg!

Turkart i målestokk 1:50 000 over Øystre Slidre og omland Kr. 199, får du kjøpt i dei fleste butikker og turiststeder. Eller bestill ved å sende e-post til oystre.slidre@fjellstyrene.no

Navneforvirring på kart:

Vær oppmerksom på at det kan være forskjell på stedsnavn på offentlige kart, lokale kart og i dagligtale.



Leirungsåne : Grenseelv mot Langmorkje SA:
Fiskebestand: Ørret, bra kvalitet
Åne er litt brepåvirka.

FIV

1
mylin

Flybekken:
Fiskebestand: Ørret, bra kvalitet
Interessant fiskelokalitet
Fiskbar hele strekningen mellom Flytjedne og Leirungsåne

FIV

Sandbakkbue
åpen fjellstyrebu

Øvre Heimdalsvatnet (1088 moh/780 da) med tilløp og avløpselv:
Forskningsvatn. Kun tillatt med stangfiske.
Fiskebestand: Ørret . God kvalitet.
Gangtid: ca 30 min ned til Øvre Heimdalsvatnet.

Nybue
åpen fjellstyrebu

Fisktjerna (Lokalt navn. Flytjedne) 1373 moh:
Fiskebestand: Ørret. God kvalitet
Settefisk: Ja, i øvre og Midtre. Ikke i nedre som har god egen rekruttering.
Store areal med grunne forhold. Maks dyp 3 m. FIV

Nerre /øvre Jervetjedne (1306/1312 moh, 44/42 da):
Fiskebestand: Ørret, litt tett bestand
Settefisk: Nei. Tilstrekkelig egen rekruttering
Gangtid ca 45 min

Rasletjednet (1461 moh/42 da):
Fiskebestand: Ørret, god kvalitet
Settefisk: Ja
Gangtid ca 30-40 min. FIV

Fisktjedne (1329 moh) : (Øvre 110 da, nerre 423 da)
Fiskebestand: Ørret. Tynn bestand. God kvalitet.
Mulighet for fisk over kiloen. Krevende å få fisk her
Settefisk: Ja.
Store areal med grunne forhold. Maks dyp 3 m.
Gangtid ca 20-30 min FIV

Blåtjednet (1450 moh, 70 da):
Fiskebestand: Ørret. Bra kvalitet
Settefisk: Ja
Ca 1,5-2 timer

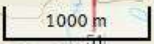

Rjupetjednet (1210 moh/393 da):

Fiskebestand: Ørret. Litt tett bestand. Bra kvalitet.
 Settefisk: Nei
 Oterfiske for utenbygdsboende tillatt v/kortkjøp på inatur.no
 Greit å fiske med stang i sørre delen. Grunt og flytetorv i nørre del.
Fjellstyret har båt til utlån [her](#).
 Gangtid ca 15 min.

FIV

Båt til utlån

Allmenningsgrense/
infotavleUtkjøringsplass for båt
Maks 10 HK motor

Liatjednet (1497 moh/61 da):
 Fiskebestand: Ørret. Tynn bestand
 Settefisk: Ja
 Mye grov stein. Enklest å fiske i nordenden
 Gangtid : 1-1,5 time

Urektjednet (1360 moh/180 da):
 Fiskebestand: Ørret. Litt tett bestand.
 Settefisk: Nei
 Oterfiske for utenbygdsboende tillatt v/kortkjøp på inatur.no
 Grunt i sørre delen. Fine forhold på nord-østre del
 Gangtid : 1-1,5 time

**Sanddalstjednet (1038 moh/181 da):
 (Naturreservat)**
 Fiskebestand: Ørret. God bestand.
 Settefisk: Nei
 Oterfiske for utenbygdsboende tillatt v/kortkjøp på inatur.no
 Grunt og produktivt vann. Myrlendt rundt vatnet.
 Fin fiskbar innløpsbekk
 Gangtid: 10 min

Utkjøringsplass for båt
Maks 10 HK motor

Gravolstjednet (1061 moh/289 da):
 Fiskebestand: Ørret. Litt tynn bestand
 Settefisk: Ja
 Varierende dybde. Enkle fiskeforhold
 Gangtid: 1-1,5 time fra Garli el. Båtskardet

FIV

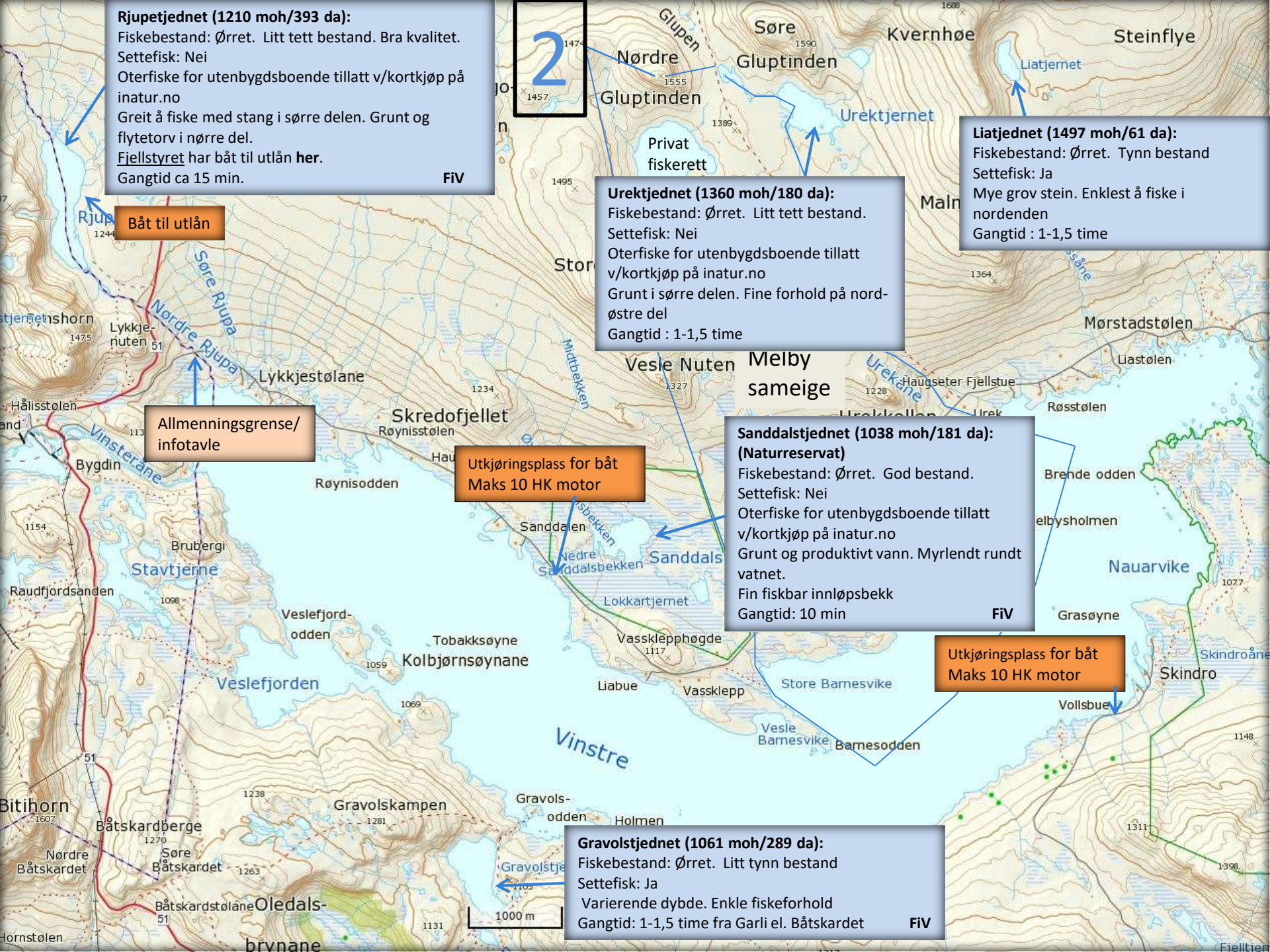

Vinstre (regulert 4 meter, 1031 moh/26 000 da):
 Fiskebestand: Ørret. Meget god kvalitet.
 Settefisk: Ja. GLB er pålagt utsetting av 10 000 flerårig settefisk/år
 Oterfiske for utenbygdsboende tillatt v/kortkjøp på www.inatur.no **Maks 5 kort pr. dag**
 To utkjøringsplasser for båter.
 Max motorstørrelse: **10 hk**

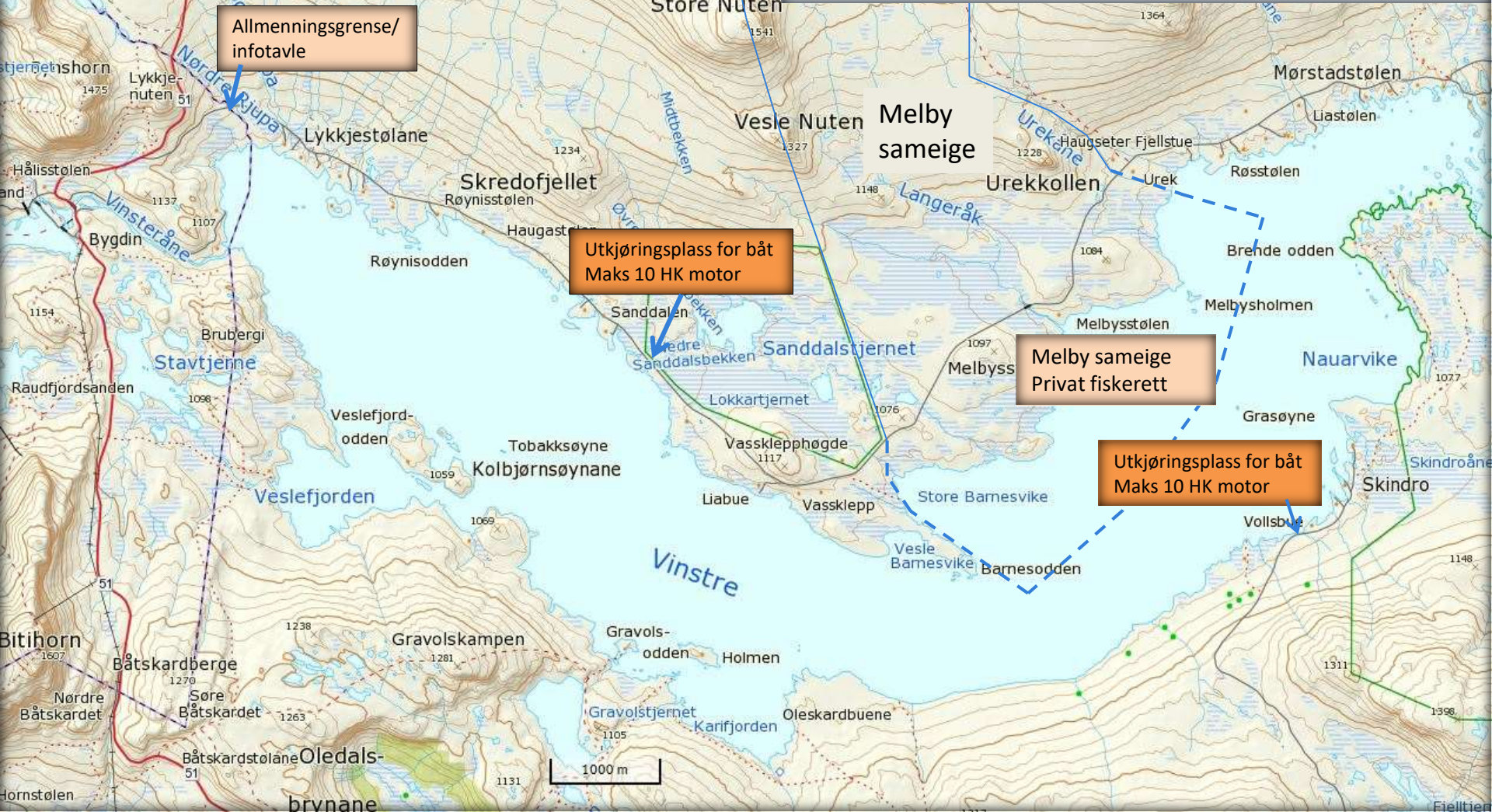
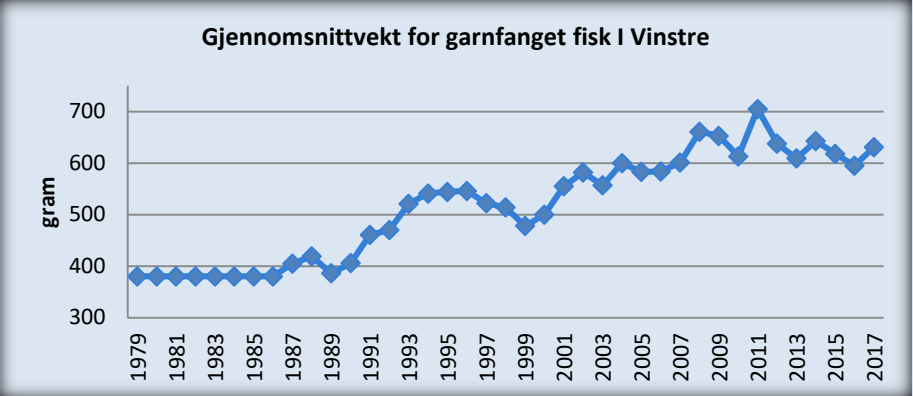

4

Svinetjednet (1068 moh/208 da):

Fiskebestand: Ørret. Tynn bestand. God kvalitet
Settefisk: Ja
Grunt og produktivt vann. For det meste myrlendt
Gangtid: ca 1 time fra demningen

Titrebue
åpen fjellstyrebu

Gapahuk

Perstjednet (1047 moh/185 da):

Fiskebestand: Ørret. Tett bestand. Bra kvalitet
Settefisk: Nei
Lett tilgjengelig for fiskeing fra land
Fjellstyret har gapahuk i området
Gangtid: ca 1,5 time fra demningen

Stortjednet (1140 moh/497 da).

Fiskebestand: Ørret. God bestand. God kvalitet
Settefisk: Ja
Oterfiske for utenbygdsboende tillatt v/kortkjøp på **inatur.no**
Lett tilgjengelig for fiskeing fra land
Fjellstyret har båt til utlån
Gangtid: ca 1 time fra Storeskag

Flåtjednet (grunt) (1140 moh/123 da) Flere spennende fløter og småtjedn i nerkant av Flåtjednet. Her starter Etne!

Fiskebestand: Ørret. Gode bestander. Variert men gjennomgående god kvalitet .
Settefisk: Nei
Grunt, særlig på vestsida. Største dyp 4 m.
Gangtid: ca 45 min fra Storeskag

Båt til utlån

5

Fjelltjednet (1157 moh/198 da):
Fiskebestand: Ørret. Litt tynn bestand.
God kvalitet
Settefisk: Ja
Grunt og produktivt vann **FIV**

Fjelltjednet

1170

Stryta

Båt til utlån

1206

Skredda

Skreddalstjednet (1108 moh/144 da):
Fiskebestand: Ørret. Litt tett bestand. Bra kvalitet
Settefisk: Nei
Grunt fra land. Tendens til gjengroing **FIV**

Skreddalstjednet

Stryta (1131 moh/249 da):
Fiskebestand: Ørret. God kvalitet
Settefisk: Nei
Grunt: store areal under 3 meter **FIV**

Storetjednet

Storetjednet (1107 moh/324 da):
Fiskebestand: Ørret. Litt tett bestand. Bra kvalitet
Settefisk: Nei
Oterfiske for utenbygdsboende tillatt v/kortkjøp på inatur.no
Gruntt fra land. Dypere midtparti
Fjellstyret har utlån av båt her **FIV**

Allmenningsgrense/infotavle

Øysterli-

1160

nappen

Øysterlie

Kringletjednet

Grunntjerne

Storhan

12

Piggst

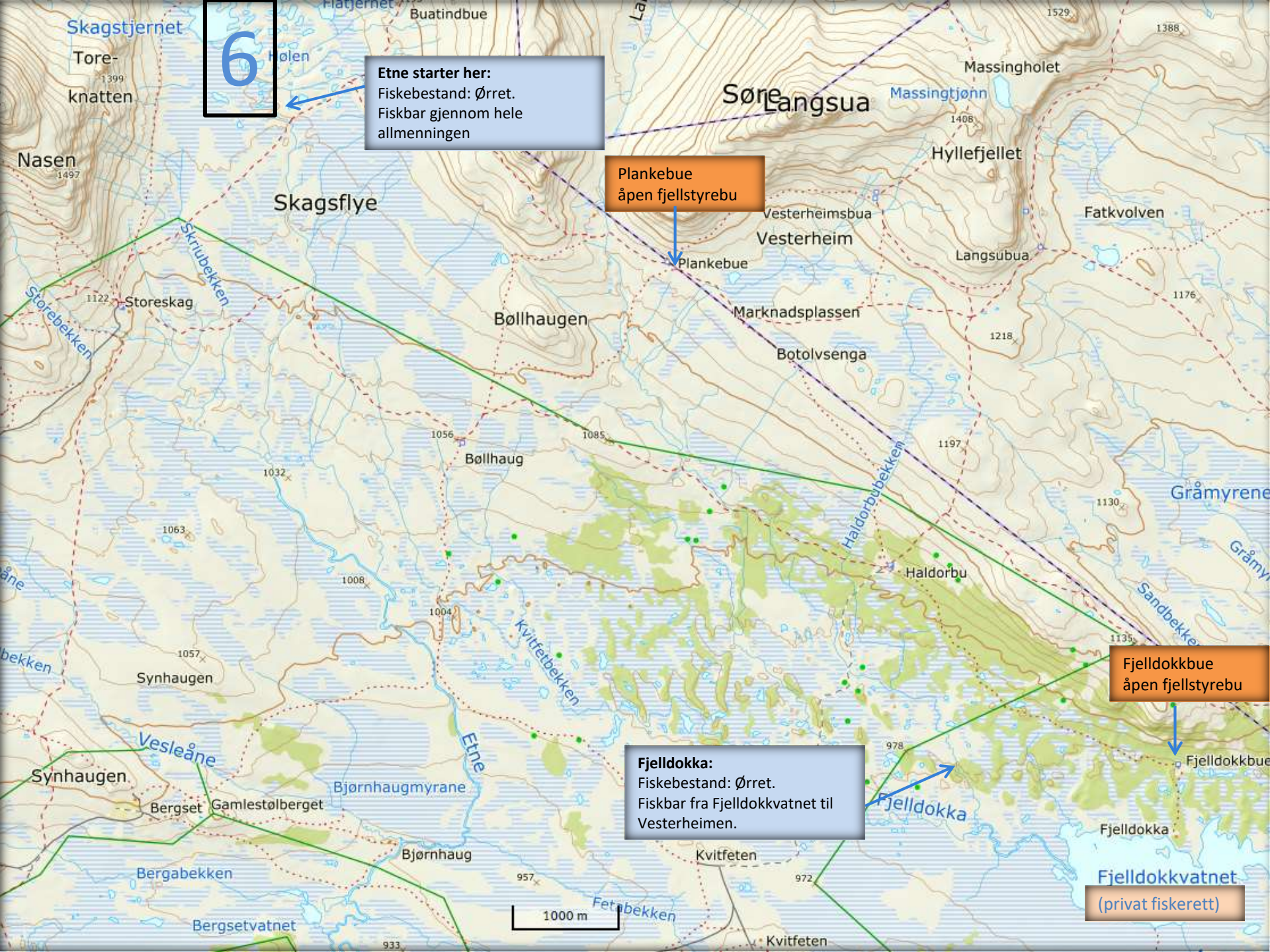

6

Etna starter her:
Fiskebestand: Ørret.
Fiskbar gjennom hele allmenningen

Plankebue
åpen fjellstyrebu

Plankebue

Fjeldokkbue
åpen fjellstyrebu

Fjeldokkbue

Fjeldokka:
Fiskebestand: Ørret.
Fiskbar fra Fjeldokkvatnet til Vesterheimen.

Fjeldokka

Fjeldokkvatnet
(privat fiskerett)

1000 m

7

"Skagdøla" og "Skreddøla" er gode fiskeåer.

"Tjednet"
Fiskebestand: Ørret. Tett bestand. Bra kvalitet
Settefisk: Nei

Sørre Kjølen. (1014 moh/450 da) Grensevatn mot privat eiendom. Allmenning langs hele nord-øst sida. Fiskekort gjelder ikke privat side.
Fiskebestand: Ørret. God bestand. God kvalitet
Settefisk: Nei
Hele vatnet er svært grunt og produktivt

Nørre Kjølen. (1016 moh/658 da) Grensevatn mot privat eiendom. Allmenning langs hele nord-øst sida. Fiskekort gjelder ikke privat side
Fiskebestand: Ørret. Tynn bestand. God kvalitet
Settefisk: Ja
Grunt men varierende dybde.
Gangtid fra Kjøllastølen: Ca 30 min

Allmenningsgrense/infotavle

Kjølaåne, grenseå mot privat grunn i midtstrømmen:
Fiskebestand: Ørret, bra kvalitet
Interessant fiskelokalitet
Fiskbar hele strekningen mellom Yddin og Sørre Kjølen
FIV

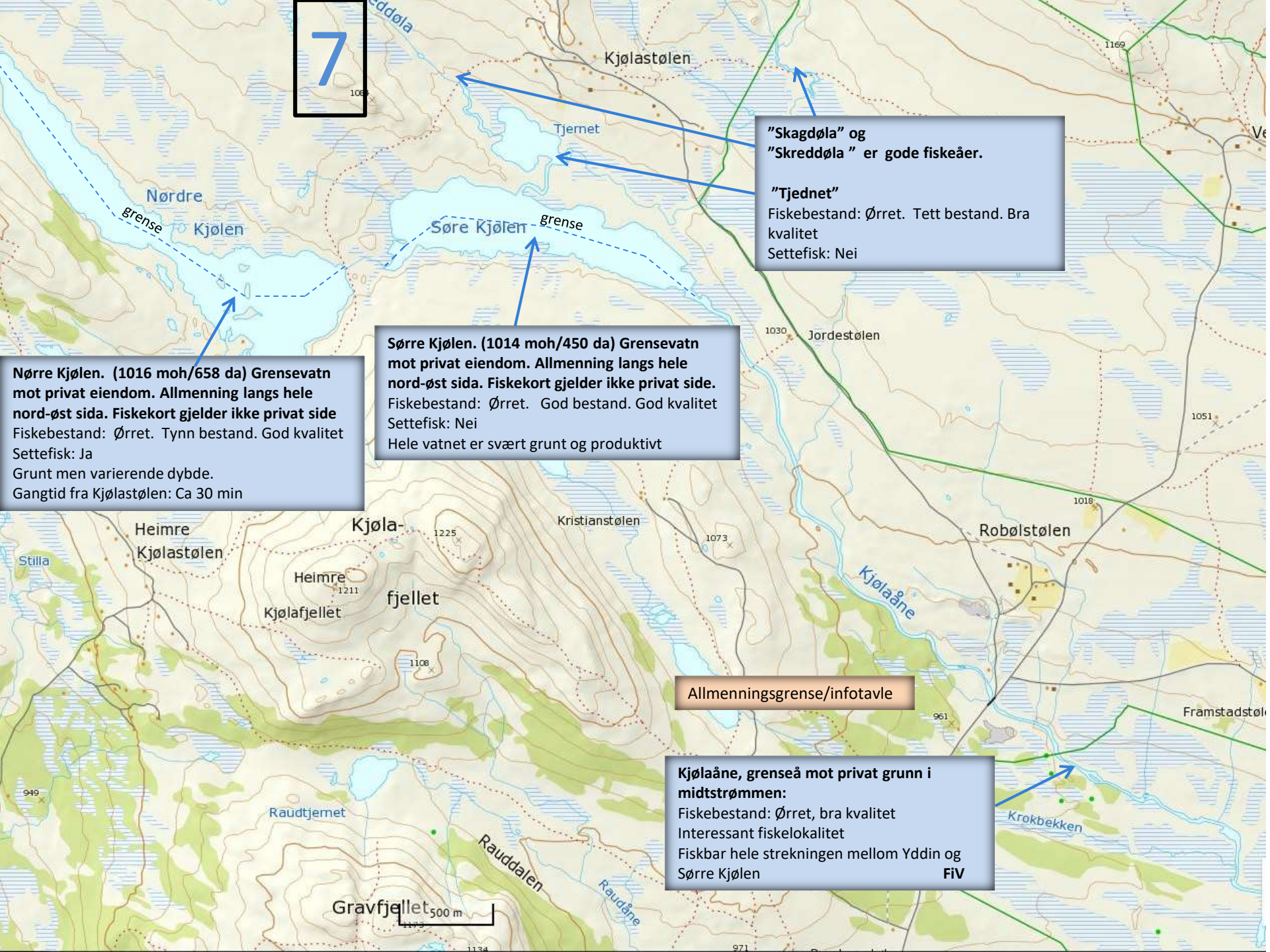

8

Myrebærhammaren

Finnetjern-

Sælfjellet

1134

1092

1118

høgde

Gråberget
1030

Kutjernet

Flere små myrtjedn med ørret. Alle bekker er fiskeførende.

Olægerhøgde
1052

Finnebekken

Nedfallsbekken

Olægeret

Etnstølen

Finnefjorden (906 moh/600 da):
Fiskebestand: Ørret. Bra bestand, god kvalitet
Settefisk: Ja

Stortjernet

Flere lett tilgjengelige småtjedn med ørret.
Settefisk: Ja
Settes fangbar fisk i de veinære tjedne.

Kristensolægeret

Nyvollen

Finnefjorde

Kroktjernet

Skåltjednet (900 moh/115 da):
Fiskebestand: Ørret. Bra bestand. Bra kvalitet
Settefisk: Nei
Fjellstyret har tilrettlagt fiskeplassen for bevegelsehemma, med fiskeplasser og rasteplass. **FIV**

Skåltjern-
1014

Skåltjernet

knatten

Skåltjernstølen

Storeviki

Etn: Ørret. Spesielt interessant etter nedbørsperiode pga oppvandrende fisk..

500 m

Fullsennlie

knatten

9

Pipetjednet (872 moh/88 da):
Fiskebestand: Ørret. Tynn bestand
Settefisk: Ja, årlig fangbar fisk
Grunt og myrlendt rundt hele tjednet.

Yddin (854 moh/2031 da).
Grensevatn mot privat eiendom. Allmenning langs nord-øst sida.
Fiskebestand: Ørret og abbor.
God bestand. bra kvalitet
Settefisk: Nei
Varierende dybde. Lettest tilgjengelig med båt

Allmenningsgrense/infotavle

Trollåsåne:
Fiskebestand: Ørret.
Settefisk: Nei..

Trollåstjednet (876 moh/71 da)
Fiskebestand: Ørret og abbor. God bestand. bra kvalitet
Settefisk: Nei
Tilrettelagt bade- og rasteplass i vestenden
Tilrettelagt adkomst med sti på sørsiden til øy i østenden. **FiV**

Fiskeplass Adkomst sti

Langetjednet (882 moh/143 da)
Fiskebestand: Ørret og abbor.
God bestand. Bra kvalitet
Settefisk: Nei
Myrlendt rundt store deler av tjednet

500 m

Nørre Saur (1012 moh/23 da):
Fiskebestand: Ørret. Litt tett bestand.
Middels kvalitet
Settefisk: nei
Tilgjengelig: ca 30 min. gange fra grustaket v/S. Trollåsen

10

Lite tjedn v/Saur
Fiskebestand: Ørret. Bra kvalitet
Settefisk: ja (ingen gytemulighet)
Tilgjengelig: ca 30 min. gange fra grustaket v/S. Trollåsen

Steintjednet (1040 moh/26 da)
Fiskebestand: Ørret. Bra kvalitet
Settefisk: ja

Svultatjednet (1009 moh/48 da)
Fiskebestand: Ørret. Middels kvalitet
Settefisk: Nei
Tilgjengelig: ca 15 min gange fra Etnelie

Ishøgde
1065

Midtre Saur

Midtre Saur (1024 moh/187 da)
Fiskebestand: Ørret. God kvalitet
Settefisk: ja
Tilgjengelig: ca 30-40 min. gange fra grustaket v/S. Trollåsen, eller fra Tansberg

Sørre Saur (1026 moh/146 da)
Fiskebestand: Ørret. God kvalitet
Settefisk: ja
Tilgjengelig: ca 30 min. gange fra Tansberg

Nevertjedne
Fiskebestand: Ørret. God kvalitet
Settefisk: ja
Tilgjengelig: 20 min gange fra Tansberg

Kjølen (992 moh/129 da):
Fiskebestand: Ørret. Bra bestand, god kvalitet
Settefisk: nei
Tilgjengelig: 30-40 min. gange fra Raballen eller Sørre Trollåsen
FIV

Øvre/Nerre Skreppetjedne (980/1012 moh, 22/55 da)
Øvre: Fiskebestand: Ørret. God kvalitet Settefisk: ja
Nerre: Fiskebestand: Ørret. Tett bestand. Settefisk: Nei

Buatjednbue. Utleie på inatur.no

Nerre/Øvre Buatjedne (ca 975 moh/31 og 40 da)
Øvre og Nerre: Fiskebestand: Ørret. Litt tett bestand. Settefisk: Nei

Tansbergfjorden (961 moh/951 da)
Fiskebestand: Ørret. God kvalitet
Settefisk: ja
Mulig å sette ut båt.

Navneforvirring generelt og i dette området spesielt:
Vær oppmerksom på at det kan være forskjell på stedsnavn i dagligtale og på kart. Det kan også være forskjellige navn på offentlige kart og lokale kart.

500 m

