

Colorado  
2020

Marco de Referencia de  
**RESILIENCIA**

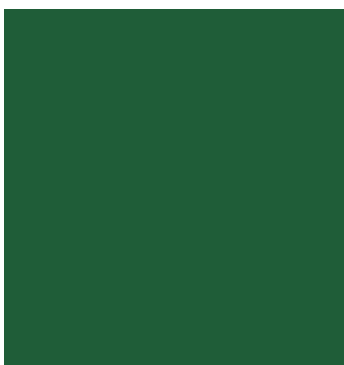

## Historia del Marco de Referencia

En 2015, la Oficina de Resiliencia de Colorado (CRO), dependiente del Departamento de Asuntos Locales de Colorado, publicó el primer Marco de Resiliencia de Colorado en el contexto de los históricos incendios forestales de 2012 y las inundaciones de 2013 que afectaron a las comunidades en 24 de los 64 condados de Colorado. Fue un marco galardonado y reconocido a nivel nacional que mostró la capacidad y determinación de Colorado para recuperarse de la adversidad con una estrategia de resistencia.

En los cinco años transcurridos desde entonces, el estado de Colorado y las comunidades locales han logrado un progreso considerable en la implementación de las estrategias iniciales, incluido el establecimiento del Comité de Resiliencia de Colorado, el desarrollo de la Guía de Planificación para Riesgos y el lanzamiento del Centro de Recursos de Resiliencia de Colorado.

Con la actualización de 2020 del Marco de Referencia, la CRO ha establecido un ciclo de revisión de 5 años para:

- Evaluar riesgos y vulnerabilidades nuevos y emergentes.
- Demostrar liderazgo, innovación y acción proactiva.
- Obtener la opinión del público y de las partes interesadas para dar forma a los objetivos y estrategias del Marco de Referencia.
- Seguimiento e informe de métricas y objetivos que demuestren el progreso en la implementación de la estrategia y la resiliencia.
- Mantener el Marco como un documento dinámico, lo que permite que Colorado responda cuando cambien las condiciones.

Esta primera actualización de 5 años del Marco se basa en los éxitos y el impulso del documento original, proporcionando ideas renovadas y enfoques innovadores para mantenerlo relevante y factible.

## DEFINICION DE "RESILIENCIA"

*La capacidad de las comunidades para recuperarse, adaptarse positivamente o prosperar en medio de condiciones o desafíos cambiantes, incluidos los desastres naturales y causados por el hombre, y para mantener la calidad de vida, el crecimiento saludable, los sistemas duraderos, la vitalidad económica y la conservación de los recursos para el presente y generaciones futuras.*

– Ley de Colorado HB 18-1394

## Nuestro éxito depende de la colaboración y la acción colectiva

El extenso proceso de participación del público y las partes interesadas para actualizar el Marco de Referencia señala el comienzo del compromiso renovado de Colorado con la resiliencia. Se necesita colaboración y acción colectiva para implementar con éxito este Marco.

La CRO continuará liderando la carga al convocar y coordinar a diversos interesados en todo el estado; creando oportunidades

para la educación y para compartir información, avances y lecciones aprendidas; e inspirar y apoyar a otros en el trabajo futuro. También se alienta a todos los residentes de Colorado a asumir un papel activo en la elevación de las prioridades de resiliencia y la implementación de estrategias de resiliencia en su comunidad, organización o hogar.

*Invitamos a todos a revisar el Marco de Referencia completo y a participar.*



**COLORADO**

## Analizar los riesgos y las vulnerabilidades de forma integral

El Marco de Referencia 2020 se basa en los éxitos y las lecciones de los últimos cinco años, además de nuevas ideas para abordar una gama más amplia de posibles riesgos y vulnerabilidades. Los desafíos emergentes y las realidades de los impactos interrelacionados y en cascada subrayan la necesidad de una acción colectiva y coordinada.

Este marco examina y aborda los riesgos y las vulnerabilidades en cuatro temas:

- Adaptarse a nuestro clima cambiante
- Comprender los riesgos de los peligros naturales y de otros peligros
- Abordar las desigualdades sociales y las necesidades únicas de la comunidad.
- Fomentar la diversidad y la vitalidad económicas

Con el espíritu del pensamiento holístico, aprovechamos la experiencia de seis equipos sectoriales para identificar desafíos emergentes y nuevas oportunidades para Colorado. Los equipos sectoriales proporcionaron perspectivas invaluable sobre cómo pensar en grande y abordar nuestros desafíos más urgentes.

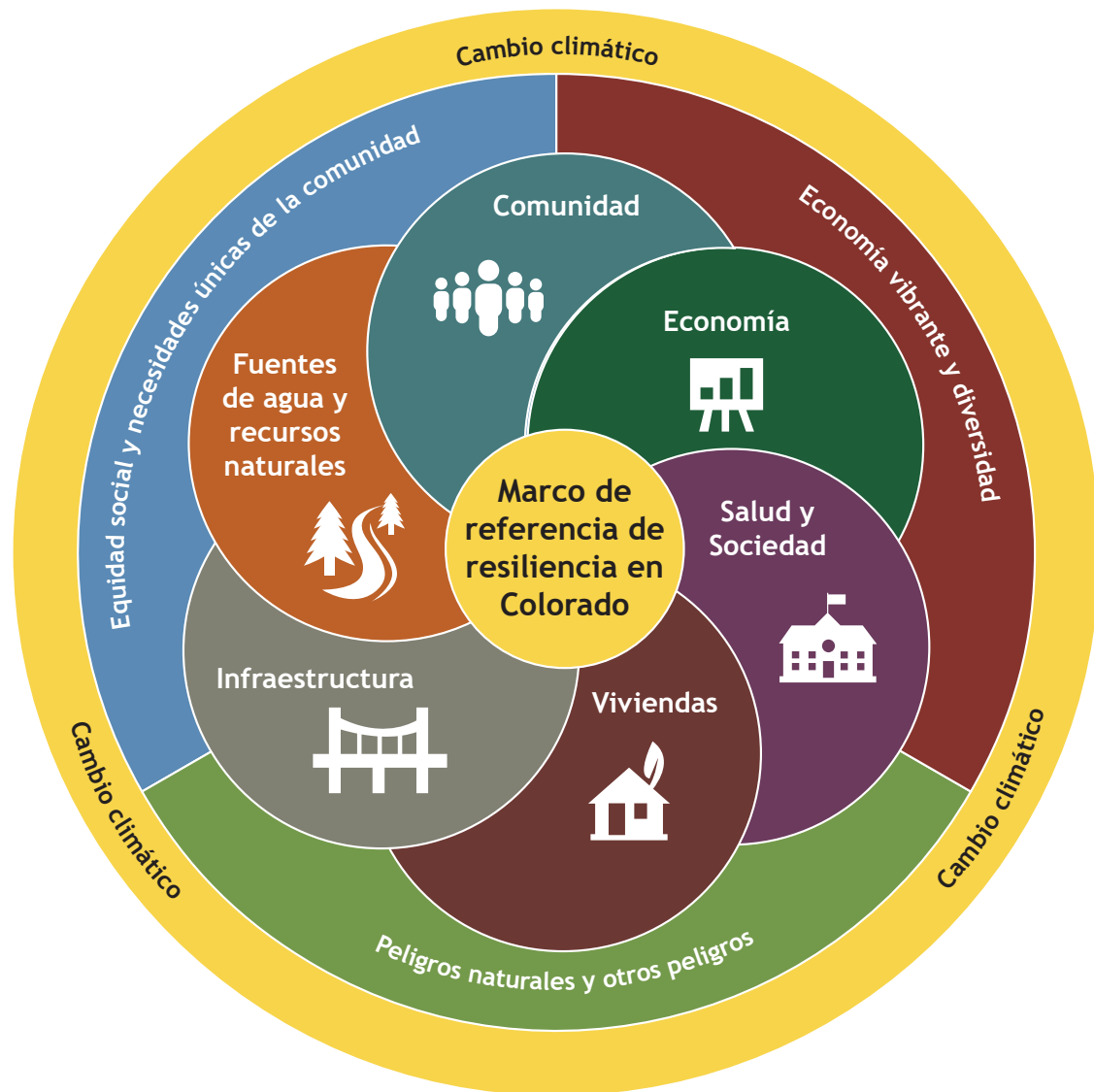

## Orientación del Marco de Referencia

El Marco incluye una jerarquía de componentes para impulsar la acción y el progreso hacia la expansión la resiliencia en Colorado. Esta sección proporciona un resumen de cada componente principal del Marco.

### VISION

Colorado implementa de manera creativa soluciones con visión de futuro que son sostenibles y resistentes a las condiciones cambiantes y dan como resultado comunidades fuertes y equitativas que pueden adaptarse y prosperar frente a la adversidad.

### PRINCIPIOS GUIA

Expandir Conocimientos	Construir Comunidad	Ser promotores	Proveer flexibilidad y creatividad
---------------------------	------------------------	-------------------	---------------------------------------

### METAS

Identificar y mitigar el riesgo para las comunidades de Colorado.	Mejorar la planificación y la capacidad de resiliencia en las comunidades de Colorado a través de participación equitativa y colaboración regional	Desarrollar, alinear y optimizar políticas para potenciar la resiliencia.	Crear una cultura de diversidad, inclusión y equidad que fomente la resiliencia, el compromiso y las soluciones holísticas, y un sentido inherente de responsabilidad para con la comunidad.	Incorporar equidad y resiliencia en las inversiones en Colorado.
---	--	---	--	--

### PRIORIDADES DE RESILIENCIA

- Economía y fuerza laboral listas para el futuro**  
Fortalecer la fuerza laboral de Colorado para apoyar a una economía circular regenerativa.
- Resiliencia a los peligros climáticos y naturales**  
Reducir el riesgo de Colorado al cambio climático y los peligros naturales a través del uso integrado de la tierra, el ecosistema y la planificación, gestión e inversión de recursos naturales.
- Sostenibilidad de la construcción y la infraestructura**  
Reimaginar y modernizar el entorno construido de Colorado para que sea resistente al clima y a los peligros y ambientalmente sostenible.
- Agricultura y seguridad alimenticia**  
Cultivar un sistema alimentario estatal y local sólido, desde la agricultura hasta la distribución y el consumo.
- Accesibilidad a viviendas**  
Aumentar la oferta de viviendas asequibles en todo Colorado, incluidas las opciones de viviendas asequibles para poblaciones vulnerables y de la fuerza laboral.
- Capacidad comunitaria**  
Capacitar a las comunidades de Colorado para mejorar la resiliencia, la equidad y la capacidad locales.

## Estrategias y criterios de priorización

El Marco de Referencia detalla 29 estrategias que harán avanzar estas prioridades. Además, el documento detalla nueve criterios de priorización de resiliencia diseñados para permitir que los departamentos y agencias estatales prioricen los esfuerzos de resiliencia:

- Co-beneficios
- Innovación
- Alto riesgo y vulnerabilidad
- Capacidad de adaptarse
- Beneficio-Costo económico
- Armonizar con la actividad existente
- Igualdad Social
- Impacto duradero y a largo plazo
- Solidez técnica

Estos criterios ayudan a garantizar que las estrategias y los proyectos produzcan múltiples beneficios cuando se utilizan los limitados recursos disponibles.

Para obtener más información sobre el Marco y detalles de cómo participar, visitar: [www.coresiliency.com](http://www.coresiliency.com).



**COLORADO**  
**Resiliency Office**  
Department of Local Affairs

