¡BUENOS DÍAS!
Jueves 26 de mayo de **2022**

ecodiario ZACATECAS

AÑO 4 EDICIÓN 1249

SÍGUENOS EN REDES SOCIALES

APARATOSO CHOQUE SOBRE EL EJE METROPOLITANO
PAG.13

CUMPLE GOBIERNO ESTATAL CON HABITANTES DE CHALCHIHUITES
PAG.8

ZACATECAS, A UN PASO DE QUEDARSE SIN AGUA

EL DÍA CERO SE ACERCA PARA 15 ESTADOS, INCLUIDO ZACATECAS PAG.5

EDITORIAL

ANTE DESATENCIÓN DE LA SECRETARÍA DE EDUCACIÓN, MARIBEL VILLALPANDO, HOY MAESTROS DEL CONALEP BLOQUEARÁN EL BULEVAR
PAG.2

ARRANCA PROGRAMA CAMINANDO TU POLÍGONO
PAG.6

ENTORNO

REPROCHAN ESTUDIANTES AUMENTO AL PASAJE Y PARALIZAN EL BULEVAR
PAG.5

REALIZAN HOMENAJE A NIÑO ASESINADO EN FRESNILLO
PAG.10

MUNICIPIOS

IMPARTIRÁN CONFERENCIA SOBRE LEY OLIMPIA EN JEREZ
PAG.9

ENTORNO

CONVOCA CONALEP A HUELGA; TOMARÁN EL BULEVAR
PAG.5

LA ENREDADERA

¿QUIÉN LA REGARÁ HOY?

JOVENCITAS DAN MUESTRA DE VALOR CIVIL.

Ayer hubo otra vez un caos en el bulevar **LÓPEZ MATEOS** cuando un minúsculo grupo de jovencitas bloqueó la vialidad en dirección a Zacatecas. Buscaban manifestarse contra el aumento del pasaje y es que ni siquiera la credencial que les dio **RUBÉN IBARRA REYES**, rector de la UAZ, les quieren valer los choferes de las rutas, así que ese aumento les pega fuerte en la economía familiar, como a miles de familias, pero solo ellas se animaron a manifestarse. Fueron seis que recibieron una retahíla de groserías y recordatorios del 10 de mayo por interrumpir su tránsito, que olvidaron el sentido de la manifestación pacífica y la suma de esfuerzos de la población para echar abajo actos de autoridad. También bloquearon la avenida **LÓPEZ VELARDE** un rato, donde señores y señoras hasta las agredieron y escupieron. ¡Qué poca madre de veras!

JAVIER REYES ROMO SALE A QUE LE DÉ EL SOL.

Quien salió al quite para convencer a las chicas de que liberaran el bulevar fue el subsecretario de Concertación, **JAVIER REYES ROMO**. Por fin salió a que le diera el solicitó, porque dicen que no se había visto en ninguna manifestación de las que ha habido. **REYES ROMO** les ofreció una mesa de diálogo y ellas accedieron, pero con la promesa de retomar hoy esa charla. Les va a dar el avión, ya sabemos. La tirada era quitarlas y lo logró. Pero ojalá convengan con el subsecretario del Transporte, **BERNARDINO CAMPOS**, que por lo menos respeten las credenciales de descuento porque ni eso les cuenta a los estudiantes y eso no se vale si hicieron compromisos… la verdad, dudo que renueven el parque vehicular.

HOY, CONALEP HARÁ OTRO PARO EN EL BULEVAR.

Si usted ayer se molestó mucho porque unas jovencitas bloquearon su camino en el bulevar, pues agárrese y vaya viendo por dónde se va a ir a su trabajo desde muy temprano, pues la vialidad será bloqueada desde las 7:30 de la mañana por personal del Conalep que ya tiene más de una semana en paro laboral y ninguna autoridad ni educativa ni de ninguna otra oficina ha atendido sus demandas. Dicen que ya se cansaron de buscar a la secretaria de Educación, **MARIBEL VILLALPANDO**, y ni siquiera los recibe, así que se mantendrán con la vialidad bloqueada en ambos sentidos hasta que alguien les dé una respuesta favorable. ¿Irá **JAVIER REYES ROMO** aprovechando que trae buena racha?

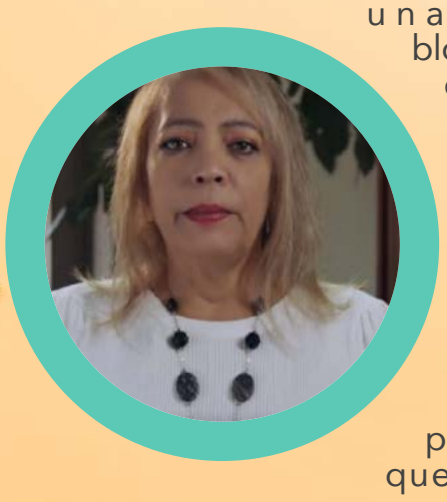

SE VIENE EL CONFLICTO EN EL COBAEZ.

También la bomba está a punto de estallar en el Cobaez. Emplazaron a huelga para el 4 de junio próximo y hasta la fecha no ha habido acercamiento alguno con nadie de la Seduzac ni de alguna subsecretaría de la Secretaría General de Gobierno, que son las que atienden estos conflictos. **GERARDO GARCÍA MURILLO**, líder del Supdacobaez, sindicato que emplazó a huelga, está cerrando fuerte el mes de mayo con los festejos del Día del Maestro y la presión para conseguir un aumento salarial y retomar incumplimientos al Contrato Colectivo de Trabajo. Los mil 500 trabajadores esperarán que alguien les dé alguna respuesta y si no, que Dios nos agarre confesados con más bloqueos e inactividad al cierre del ciclo escolar.

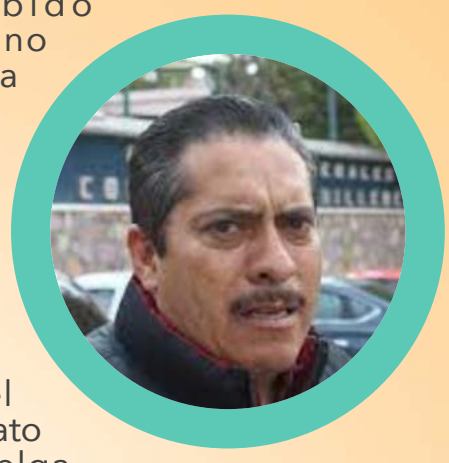

PLEITO ENTRE LAYDA SANSORES Y 'ALITO' MORENO.

Ya se andan deschongando el presidente nacional del PRI, **ALEJANDRO MORENO**, y la controversial **LAYDA SANSORES**, gobernadora de Campeche, y a lo mejor las cosas se van a los tribunales. La gobernadora de Morena se le fue a la yugular al priísta al filtrar un audio en el que ***ALITO* MORENO** expresa que a los periodistas no se les debe matar a balazos sino de hambre. Esa frase caló muy hondo en el gremio nacional de periodistas considerando el duro panorama que tenemos al llevar una cuenta que ya casi alcanza la decena de comunicadores asesinados en lo que va del año. ***ALITO*** jura y perjura que le editaron el audio porque aunque sí es su voz, él no dijo lo que dijo y advirtió tomar acciones legales. Entre lo que se filtró es que habla de inyectarse botox para mantenerse joven y lozano, algo en lo que podría coincidir con la góber, porque ella sabe muy bien de esas cosas… baste ver sus fotos de antes y ahora…

Comentarios, chismecillos, aclaraciones o reclamos escríbeme a ramonaverde08@gmail.com

ESCÚCHANOS
TODOS LOS
DÍAS
8:00 PM

ecodiario
ZACATECAS

VÍCTOR ARMAS
DIRECTOR FUNDADOR

TANYA ORTIZ
DIRECTORA GENERAL

DARA V.
JEFA DE INFORMACIÓN

ROCÍO PEDROZA
EDITORA

XIMENA RODRÍGUEZ
PLATAFORMAS DIGITALES

MARIANA CASTILLO
DISEÑADORA EDITORIAL

VICTORIA ULLOA
DISEÑADORA EDITORIAL

CECILIA PALACIOS
REPORTERA

LILIANA BORDA
GERENTE DE VENTAS

Ecodiario es un medio digital, de publicación diaria por medio de archivos PDF, que se distribuye de manera gratuita mediante diversas plataformas y redes sociales. Responsable de la edición: Tanya Ortíz. Se edita en avenida Cerro San Simón, local 126, Guadalupe, Zacatecas. Permiso correspondiente en trámite.
Prohibida la reproducción total o parcial de los contenidos de este diario sin previa autorización del responsable de la edición y siempre que se haga con fines educativos.
Contacto editorial: 492 130 2314.
También puede comunicarse al correo:
ecodiario.boletines@gmail.com
Contacto ventas:
492 113 1730.
Edición 1249 año 4. Guadalupe, Zacatecas, a 26 de mayo de 2022.

POLITIQUERÍA

- ¡Suelta el chisme! Así con cubrebocas no se dan cuenta...

Sátira política

BREVES DE LA NOCHE

CON liliana Borda

TODOS LOS DÍAS

LUN-VIE 8PM

SÍGUENOS EN

ZACATECAS, A UN PASO DE QUEDARSE SIN AGUA

ECODIARIO

ZACATECAS, ZAC.- La entidad zacatecana está estado en color rojo ante la amenaza de escasez de agua en México, que cada día está más cerca del día cero.

De acuerdo con datos recabados por el Instituto de Recursos Mundiales (WRI), México está cada vez más cerca del día cero; es decir, al menos 15 estados están a punto de quedarse sin agua, lo que ha encendido las alarmas de varias organizaciones no gubernamentales (ONG) que buscan cuidar el medio ambiente.

De acuerdo con dicho organismo, en el norte del país todos los estados están en riesgo extremadamente alto y alto.

Nuevo León, por ejemplo, ya está pasando por una sequía y por ello está ubicada en un riesgo ubicado en Extremadamente Alto, mientras que a Coahuila se le ubica en Alto.

Los estados marcados en rojo son 15: Baja California Sur, Chihuahua, Sonora, Sinaloa, Nuevo León, Zacatecas, Aguascalientes, Nayarit, Jalisco, Guanajuato, Querétaro, Hidalgo, Ciudad de México, Tlaxcala y Jalisco.

De acuerdo con la Dirección Técnica del Organismo de Cuenca del Noreste, en Sonora, 29 municipios registran una condición anormalmente seca y 27 más tienen sequía moderada, mientras que dos más tienen sequía severa.

En tanto en Chihuahua, la Junta Municipal de Agua y Saneamiento, ha implementado estrategias para subsanar la falta de agua y el riesgo de quedarse sin el recurso hídrico.

Entre los estados marcados en color naranja están Coahuila, Durango, San Luis Potosí, Puebla, Michoacán y Colima.

En contraste, los que se mantienen en riesgo bajo de quedarse sin agua son solo dos: Chiapas y Tabasco.

De acuerdo con datos oficiales de la Junta Intermunicipal de Agua Potable y Alcantarillado de Zacatecas (JIAPAZ), la zona Metropolitana tiene un déficit de 140 litros de agua por segundo para abastecer a los usuarios y se han abatido 11 pozos.

Además, la Comisión Nacional del Agua (Conagua) ha alertado que de los 19 acuíferos que tiene Zacatecas, solo 13 tienen disponibilidad de agua.

Además, en Zacatecas se tiene un déficit de 380 millones de metros cúbicos de agua subterránea, contra una disponibilidad de apenas 92 millones de metros cúbicos, la cual se concentra en la parte de los cañones de Juchipila y Tlaltenango.

SINDICATO ÚNICO DE TRABAJADORES ACADÉMICOS DEL CONALEP PLANTEL ZACATECAS

Alumnos, padres de familia del Conalep Zacatecas, Plantel Maestra Dolores Castro Varela. Medios de comunicación, público en general.

Les hacemos una atenta invitación para que de manera libre y voluntaria nos acompañen este jueves 26 de mayo del presente a las afueras de las instalaciones del plantel Mtra. Dolores Castro Varela (Avenida México N°10, colonia Dependencias federales) en punto de las 7:00 horas. Esto con la finalidad de manifestarnos como comunidad para que las demandas de nuestro movimiento de huelga sean resueltas de inmediato por las autoridades correspondientes.

A más de una semana que se detuvieron las actividades en los planteles Zacatecas y Mazapil no hemos tenido ninguna respuesta de las autoridades. Ya basta de que nos ignoren, ya basta de esta situación en la que no sabemos hasta cuando la quieran mantener.

Por ello, es por lo que solicitamos de su apoyo y les invitamos este jueves para darles información de manera directa y clara de lo que está pasando, para que nos sumemos como COMUNIDAD CONALEP y exijamos el término de la huelga con resultados favorables a nuestra Base Trabajadora; para que

ATENTAMENTE:

INTEGRACIÓN EDUCATIVA PARA LA SUPERACIÓN

CONVOCA A HUELGA SINDICATO ÚNICO DE TRABAJADORES ACADÉMICOS DEL CONALEP

ZACATECAS, ZAC.- ESTE JUEVES EL SINDICATO ÚNICO DE TRABAJADORES ACADÉMICOS DEL CONALEP PLANTEL ZACATECAS, CONVOCÓ A LA COMUNIDAD QUE PERTENECE A LA INSTITUCIÓN, A ACOMPAÑARLOS A LAS AFUERAS DEL PLANTEL DOLORES CASTRO VARELA EN PUNTO DE LAS 7 DE LA MAÑANA PARA MANIFESTARSE Y CON ELLO LOGRAR QUE LAS DEMANDAN QUE HAN INTERPUESTO SEAN ESCUCHADAS Y ATENDIDAS POR LA AUTORIDAD COMPETENTE. TOMARÁN EL BULEVAR LÓPEZ PORTILLO A LA ALTURA DE LA SECRETARÍA DE EDUCACIÓN DE ZACATECAS (SEDUZAC).

LOS AFECTADOS REFIEREN QUE DESDE HACE MÁS DE UNA SEMANA QUE PARARON LAS ACTIVIDADES EN LOS PLANTELES DE MAZAPIL Y ZACATECAS Y A PESAR DE ESO NO HAN TENIDO RESPUESTA FAVORABLE.

ECODIARIO

REPROCHAN ESTUDIANTES AUMENTO AL PASAJE Y PARALIZAN EL BULEVAR

OSCAR HUITRADO

ZACATECAS, ZAC.- En protesta por el aumento a la tarifa del transporte público, un grupo de seis estudiantes universitarias se manifestaron este miércoles por la tarde en el bulevar Adolfo López Mateos, a la altura de Plaza Bicentenario.

Ahí, realizaron un bloqueo vehicular en los tres carriles en sentido Guadalupe-Zacatecas, ante la inconformidad de cientos de automovilistas que necesitaban trasladarse a sus destinos.

Las jóvenes se tomaron de las manos y de manera temeraria se atravesaron en el bulevar para impedir la circulación alrededor de las 3:30 de la tarde.

La manifestación se mantuvo durante aproximadamente una hora, tiempo en el que le sobraron improperios y ofensas a las jóvenes quienes esperaban que algún funcionario de Gobierno del Estado.

Personal de la Subsecretaría de Atención y Concertación Ciudadana dialogó con las manifestantes y las convenció de liberar el bulevar bajo promesa de establecer una mesa de negociación en la búsqueda de disminuir nuevamente el costo del pasaje.

Cabe señalar que el viernes pasado se anunció un aumento en el costo del pasaje del transporte público, de $8.50 a $9.50 por persona y $7 preferente para estudiantes, discapacitados y adultos mayores, lo que ha ocasionado el reclamo de algunos sectores de la sociedad.

ADOPTA ZACATECAS PRESUPUESTO BASADO EN RESULTADOS

ECODIARIO

ZACATECAS, ZAC.- Destinar la mayor cantidad posible de recursos a la inversión social es la decisión del Gobernador David Monreal Ávila; para lograrlo, dispuso que todas las secretarías y dependencias estatales ejecuten el sistema de Presupuesto basado en Resultados (PbR).

La titular de la Coordinación Estatal de Planeación (Coepla), Ruth Angélica Contreras Rodríguez, explicó que el Plan Estatal de Desarrollo 2022-2027 optimiza el gasto público, impulsa la rendición de cuentas e impacta en el bienestar de la población.

Ahora se privilegia el beneficio social y no el gasto excesivo en el servicio público. Esto implica el compromiso de aplicar con máxima eficiencia y transparencia el presupuesto, agregó.

En este contexto se implementó el curso Presupuesto basado en Resultados (PbR), modalidad vigente desde el principio de esta administración, pero actualizada para que todas las secretarías y dependencias estatales lo ejerzan en el Presupuesto de Egresos de 2023.

La metodología del PbR plantea vincular el gasto con los productos y servicios públicos y establece programas y políticas más eficientes y eficaces, susceptibles de ser medibles con indicadores específicos.

También genera información para la toma de decisiones y logra que los egresos sean realmente una herramienta de gestión que refleje la eficiencia de un gobierno encaminado al bienestar de las familias zacatecanas.

La nueva gobernanza, concluyó la coordinadora Ruth Angélica Contreras, utiliza el presupuesto como herramienta para transformar la vida y el desarrollo de Zacatecas, siempre bajo los criterios de la Ley de Austeridad y Disciplina Financiera del Estado.

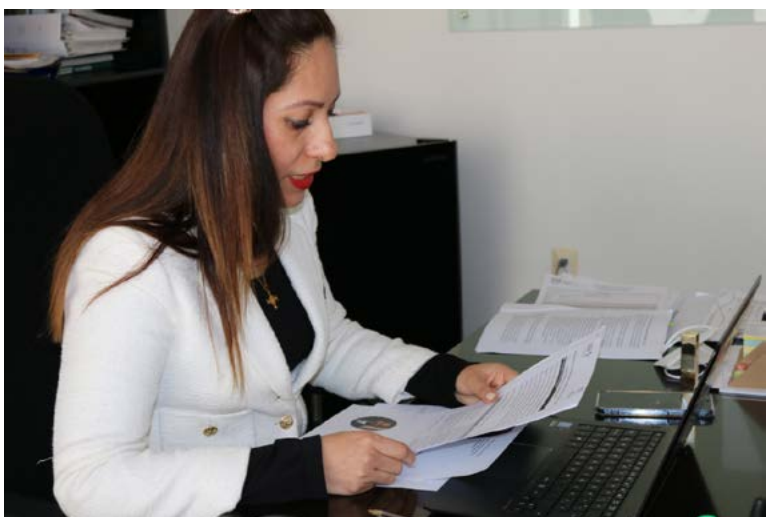

ARRANCA PROGRAMA 'CAMINANDO TU POLÍGONO'

ECODIARIO

ZACATECAS, ZAC.- La tarde de este miércoles, el alcalde de Zacatecas, Jorge Miranda Castro arrancó el programa 'Caminando tu polígono', en la comunidad de El Orito.

A través de un comunicado se informó que el objetivo de este es reunirse con líderes y presidentes de colonias para conocer los temas que aquejan a las y los capitalinos, para atender de manera puntual las peticiones de la población.

En esta primera reunión también estuvieron presentes el secretario de Seguridad Pública, Gustavo Serrano Osornio; el titular de Servicios Públicos, Miguel Félix Carrillo; el secretario de Obras Públicas, Luis Mario Báez; el regidor presidente de las Comisiones Edilicias de Desarrollo Social y Servicios Públicos, Óscar Martínez; el director de Participación Ciudadana, José Luis Campos y el jefe de Mantenimiento, Roberto Plaza.

En una mesa de trabajo, los funcionarios escucharon las inquietudes de líderes de distintas colonias.

Cada presidente de colonia expuso las principales inquietudes de sus entornos, entre las que destacaron el tema de la inseguridad, el bacheo, la mejora del alumbrado público y la intervención de espacios recreativos.

Asimismo, la problemática de la falta de agua potable y la construcción de centros comunitarios, escuelas o gimnasios al aire libre fueron algunas de las demandas de las familias capitalinas.

INICIARÁ REGISTRO PARA LA PENSIÓN PARA EL BIENESTAR DE PERSONAS CON DISCAPACIDAD

ZACATECAS, ZAC.- COMO PARTE DEL COMPROMISO DEL GOBERNADOR CON LOS SECTORES MÁS VULNERABLES, EN JUNIO INICIA EL REGISTRO PARA LA PENSIÓN PARA EL BIENESTAR DE PERSONAS CON DISCAPACIDAD. SE TRATA DE UN APOYO ECONÓMICO BIMESTRAL A ESTE SECTOR POBLACIONAL, A FIN DE QUE PUEDAN TENER UNA MEJOR CALIDAD DE VIDA. ESTO, GRACIAS AL TRABAJO CONJUNTO DEL GOBIERNO DE ZACATECAS Y DEL PRESIDENTE ANDRÉS MANUEL LÓPEZ OBRADOR. .

ECODIARIO

BUSCA SECTURZ ATRAER NUEVOS SEGMENTOS TURÍSTICOS

ECODIARIO

ACAPULCO, GRO.- El Gobierno de Zacatecas, a través de la Secretaría de Turismo, trabaja en la gestión necesaria para que la entidad logre una mayor conectividad aérea, al tiempo en que busca atraer nuevos segmentos turísticos hacia el destino.

En el marco del Tianguis Turístico Acapulco 2022, por tercer día consecutivo, la delegación zacatecana, conformada por funcionarios de la nueva gobernanza, artesanos, autoridades de los Pueblos Mágicos y líderes de cámaras empresariales, atendió citas de negocios y dio seguimiento a visitas de inspección y probables alianzas.

Lo anterior, con la finalidad de buscar nuevos segmentos turísticos que puedan visitar Zacatecas durante las diferentes temporadas del año y, a su vez, beneficien la economía de la entidad.

En este sentido, el Gobierno encabezado por el mandatario David Monreal Ávila busca estrechar lazos con los diversos segmentos turísticos de reuniones, viajes de incentivos, comunidad LGTBQ+, viajes de familiarización, entre otros.

Le Roy Barragán Ocampo, secretario de Turismo, adelantó que se trabaja en el acuerdo con nuevas aerolíneas para que ofrezcan conectividad desde la entidad hacia otros estados del país y a precios accesibles.

El funcionario acudió a espacios de noticias con alcance nacional, a Estados Unidos de América (EUA) y también a otros lugares de Latinoamérica, para dar a conocer la majestuosidad de Zacatecas, sus seis Pueblos Mágicos, sus productos y sus experiencias turísticas.

LLEGA CARAVANA DE LA PREVENCIÓN A LA PRIMARIA VÍCTOR ROSALES

LUISA LEAL

GUADALUPE, ZAC.- Alumnos de la Escuela Primaria Víctor Rosales aprendieron y participaron en las actividades de la Caravana de la Prevención, al convivir con elementos policiacos y binomios caninos.

El patio central de la escuela, ubicada a espaldas del Convento de Nuestra Señora de Guadalupe, fue el escenario para la demostración que hicieron los uniformados sobre vigilancia, cuidado y protección de personas, ante una agresión.

Además, los alumnos tuvieron oportunidad de conocer por dentro las patrullas de la Guardia Nacional (GN), además de subirse al camión de la Coordinación Municipal de Protección Civil y Bomberos, y pasear en los caballos de acero de la policía motorizada de la Estatal Preventiva.

Con ello, los niños aprendieron sobre los valores y compartieron con los policías sus inquietudes de manera entusiasta.

PRESENTAN OBSERVATORIO ESTATAL DE CRÍMENES DE ODIO CONTRA PERSONAS LGBT+

ECODIARIO

ZACATECAS, ZAC.- En conferencia de prensa, Ma. De la Luz Domínguez Campos, presidenta de la Comisión de Derechos Humanos del Estado de Zacatecas (CDHEZ) se adhirió a la iniciativa del Observatorio Estatal de Crímenes de Odio contra personas LGBT+ de las asociaciones civiles, Colectiva Lésbico Feminista de Zacatecas, Diversidad Sexual Zacatecas y Transformando Vidas.

Durante el acto protocolario se presentó el Observatorio Estatal de Crímenes de Odio contra personas LGBT+ en Zacatecas como iniciativa ciudadana, para abonar a la cultura de reconocimiento y respeto a la diversidad, a la cultura de denuncia, a visibilizar los datos estadísticos que reflejan la realidad de este grupo prioritario, mismos que enfrentan grandes brechas de desigualdad, discriminación, odio e impunidad.

La titular del organismo defensor señaló que la comunidad LGBT+ es un sector poblacional que históricamente ha sido discriminado, excluido y lamentablemente agredidos, y aunado a ello, no se cuenta con información documentada de todas las agresiones que han recibido, las discriminaciones que han sufrido en el ámbito escolar, social y comunitario, por lo que cobra gran relevancia esta iniciativa ciudadana.

Por su parte, Paz Barrón Delgado, presidente del Colectivo Lésbico Feminista de Zacatecas explicó que esta iniciativa tiene como finalidad reivindicar la existencia de la diversidad sexual, en el pleno ejercicio de sus derechos, por lo que se pone en marcha un mecanismo ciudadano que permita observar, articular esfuerzos y coadyuvar en el monitoreo, investigación, documentación, seguimientos, acompañamiento y sistematización de casos de agresiones y presunción de crímenes de odio.

Señaló que con dicho documento se busca realizar un primer informe histórico de crímenes de odio motivado por Homo-Lesbo-Bi-Transfobia, el cual será presentado el próximo día 10 de Diciembre en el marco conmemorativo del "Día de los Derechos Humanos".

DESIGNA PODER JUDICIAL NUEVOS JUECES

ECODIARIO

ZACATECAS, ZAC.- Gamaliel Jáuregui Durán y Guadalupe Muro Ortiz obtuvieron los mejores porcentajes de evaluación del Concurso de Oposición Interno para cubrir de manera temporal o definitiva, plazas de jueza y juez de Primera Instancia del Poder Judicial del Estado, y tomaron Protesta de Ley ante el Pleno del Tribunal Superior de Justicia del Estado de Zacatecas (TSJEZ), que preside el magistrado Arturo Nahle García.

Los magistrados de las Salas Civiles, informaron que este Concurso de Oposición, que culminó en días pasados fue aprobado satisfactoriamente por cinco servidores públicos del Poder Judicial, que a su vez se irán incorporando en la nueva encomienda como impartidores de justicia y de manera relativa a los mejores promedios arrojados.

De igual manera, en esta sesión, el Pleno aprobó la rotación de cuatro jueces; obedeciendo a los cambios periódicos de adscripción que el Pleno del TSJEZ debe propiciar luego de que tanto juezas, como jueces han desempeñado por un extenso lapso de tiempo sus funciones en el mismo juzgado y así propiciar el ejercicio de la carrera judicial entre servidores públicos.

Así mismo, el Pleno aprobó por unanimidad la designación de Eulalio Ramírez Hernández como nuevo Director de Recursos Financieros del TSJEZ, en virtud de que el contador público Juan Manuel Correa Castillo, quien se desempeñaba en esta encomienda llegó a situación de jubilación.

IMPLEMENTA SEDENA CURSO DE PRIMEROS AUXILIOS

GUADALUPE, ZAC.- LA SECRETARÍA DE LA DEFENSA NACIONAL (SEDENA) A TRAVÉS DE LA COMANDANCIA DE LA 5/A REGIÓN MILITAR Y 11/A. ZONA MILITAR, LLEVÓ A CABO EN LAS INSTALACIONES DEL BACHILLERATO GENERAL MILITARIZADO Y COLEGIO DE BACHILLERES DEL ESTADO DE ZACATECAS (COBAEZ), EL CURSO DE PRIMEROS AUXILIOS A ALUMNOS DE CITADOS PLANTELES EDUCATIVOS, CON EL FIN DE CAPACITARLOS EN LAS MEDIDAS INMEDIATAS QUE SE TOMAN PARA LA ASISTENCIA DE URGENCIAS QUE SE PRESTA A UNA PERSONA EN CASO DE ACCIDENTE O ENFERMEDAD REPENTINA; ASÍ COMO, LAS MANIOBRAS DE EMERGENCIA PARA LA REANIMACIÓN CARDIO PULMONAR (RCP)..

ECODIARIO

RECONOCE ALCALDE VOCACIÓN DE SERVICIO DE ENFERMERAS Y ENFERMEROS

ECODIARIO

GUADALUPE, ZAC.- Como parte de las actividades para conmemorar el Día de las Enfermeras y Enfermeros, Julio César Chávez Padilla, reconoció el trabajo de los integrantes de este gremio realizan para cuidar de la salud de la sociedad zacatecana y -por supuesto- guadalupense.

Esto, durante la entrega de reconocimientos que el Gobierno del Estado encabezado por David Monreal Ávila, a través de la Secretaría de Salud, entregó a personal destacado de este gremio en el estado, y en la que participó el alcalde de Guadalupe, quien preside la Red Zacatecana de Municipios por la Salud, se informó en boletín de prensa.

En su mensaje, Chávez Padilla felicitó a los hombres y mujeres dedicados a la parte más importante de todo ser humano que es la salud en sus distintas modalidades: como prevención, cuidado, terapia o atención para todos aquellos a quienes atienden en sus centros de trabajo.

Además de desearles lo mejor, Chávez Padilla dijo que a quienes en algún momento han requerido servicios médicos y de enfermería por accidente o tratamiento, con quienes más contacto y comunicación tienen es precisamente con el personal de enfermería, que siempre está dedicado y pendiente de la evolución de los pacientes.

El sector de enfermería, continuó el alcalde de Guadalupe, junto con el de la medicina en general, es uno de los más nobles y loables, en los que debe haber una verdadera vocación de servicio, "licenciados, ingenieros, matemáticos, profesores, nos podremos adaptar, pero las y los enfermeros están dispuestos a dejar una parte de su vida para ayudar a otras personas siempre y en todo momento".

Cuidar la salud de los pacientes tiene que ver, dijo Julio César Chávez, con velar y salvaguardar la vida del ser humano, y lo hacen siempre con buena actitud y voluntad, "de verdad es muy bonito ver cabecitas blancas y zapatitos limpios, debemos reconocer hasta eso, es un doble reconocimiento a su esfuerzo, dedicación y esmero".

CUMPLE GOBIERNO ESTATAL CON HABITANTES DE CHALCHIHUITES

ECODIARIO

ZACATECAS, ZAC.-El Gobierno de Zacatecas, encabezado por el mandatario David Monreal Ávila, avanza con compromiso, rumbo, progreso y modernidad, tal es el caso de la modernización del Entronque Carretero Chalchihuites / Jiménez del Teúl - Cofradía - San Antonio de Guadalupe.

Esta obra cuenta actualmente con un avance físico del 45 por ciento; comprende la En boletín de prensa, se informó que la ampliación y modernización mediante pavimento asfáltico en 4.98 kilómetros, con una inversión por el orden de los 26 millones de pesos, de acuerdo con información de la Secretaría de Obras Públicas (SOP).

Se construye carretera de dos carriles (uno por sentido), con 1 mil 540 metros cúbicos de mezcla asfáltica, 8 mil 367.70 metros cúbicos de base hidráulica compactada y 44 mil 386.3 metros cuadrados de emulsión catatónica de rompimiento lento; incluye señalización horizontal y vertical, así como obras de drenaje.

Con esta obra de infraestructura vial, se beneficia a 276 habitantes de las localidades La Cofradía y San Antonio de Guadalupe, en el municipio de Chalchihuites, y se cumple el compromiso del gobernador David Monreal Ávila de trabajar y rescatar las carreteras del Estado, que durante años fueron abandonadas.

OFERTAN 169 VACANTES PARA MÉDICOS ESPECIALISTAS EN ZACATECAS

ECODIARIO

ZACATECAS, ZAC.- Luego del anuncio que hiciera el presidente Andrés Manuel López Obrador en torno a la Jornada Nacional de Reclutamiento y Contratación de Médicas y Médicos Especialistas, donde aseguró que se ofertan 13 mil vacantes en todo el país, debido déficit de médicos generales y especialistas, ocasionado por el periodo neoliberal.

En Zacatecas luego de que se abrió el portal https://medicosespecialistas.gob.mx/, Zacatecas aparece con 169 vacantes disponibles, de las cuales la especialidad con mayor número de plazas es la de Urgencias Médico Quirúrgicas, con 31, seguida por la Ginecología y Obstetricia con 29; Pediatría, 28; Medicina Interna, 26; Cirugía General, 14; Anestesiología, 13; Medicina Familiar, seis; Oftalmología, Ortopedia y Psiquiatría, con tres; Cardiología y Urología, con dos, y Alergia e Inmunología, Angiología y Cirugía, Cardiología con Alta Especialidad, Cirugía Plástica, Epidemiología, Gastroenterología, Imagenología, Infectología Pediátrica y Oftalmología de Alta Especialidad, con una vacante cada una respectivamente.

Durante la conferencia de prensa matutina, el mandatario defendió nuevamente la contratación de médicos cubanos y reiteró que se va a llenar con los médicos mexicanos hasta donde se pueda, "pero sabemos que no vamos a tener, desgraciadamente, todos los especialistas que requerimos, sobre todo en la montaña de Guerrero", afirmó.

"Lo vamos a poder constatar porque vamos a ver cuántas plazas se ocuparon. Hay mucha gente en el sector salud con dimensión social, con mística, que no le importa que le toque ir a un hospital en la Selva Lacandona o la Sierra Tarahumara. Pero hay otros que piensan que su mundo es el de la 'esfera' en la que se desenvolvieron y que no existe el resto del país", añadió.

CELEBRA COZCYT 10 ANIVERSARIO DEL LABSOL

ECODIARIO

ZACATECAS, ZAC.- El Consejo Zacatecano de Ciencia, Tecnología e Innovación (Cozcyt) migrará sus sistemas operativos hacia el código abierto, anunció el Director General Hamurabi Gamboa Rosales, durante la celebración del X Aniversario del Laboratorio de Software Libre (Labsol).

Ante estudiantes y el equipo laboral del Cozcyt, el funcionario estatal destacó la década de trabajo de Labsol para cumplir el objeto social de la institución: generar, difundir y divulgar la ciencia. Especialmente, se refirió a la formación de talento humano de todo México, gracias a su paso por las aulas del laboratorio.

En presencia del coordinador de Labsol, Rubén Delgado, dijo que la nueva gobernanza determinó que el Cozcyt utilizará sólo código abierto, con el propósito de continuar la generación de programas y actividades que permitan llevar la ciencia, tecnología e innovación a toda la población zacatecana y lograr, de esa manera, incrementar la base de beneficiarios de las bondades de esos tres sectores.

INAUGURA COBAEZ COMEDOR ESTUDIANTIL EN PLANTEL LOS CAMPOS

ECODIARIO

VILLA GARCÍA, ZAC.- El Colegio de Bachilleres del Estado de Zacatecas (Cobaez), en coordinación con la Presidencia Municipal de Villa García y la Asociación de Padres y Madres de Familia, habilitaron, con enseres domésticos, el comedor estudiantil en el Plantel Los Campos, se informó a través de un comunicado.

En este sentido, Mirna del Rocío Garza Ramírez, directora general del Cobaez, destacó el compromiso del gobierno estatal para que la comunidad estudiantil tenga acceso a una alimentación balanceada.

"Abrir el comedor es una acción que fortalece las instalaciones del plantel y es un gran logro para el municipio", dijo.

Durante la inauguración del comedor, Bárbaro Flores Lozano, presidente municipal de Villa García, agradeció el apoyo de las autoridades y pidió a los jóvenes que aprovechen y cuiden el comedor, "porque tendrán la oportunidad de crecer de manera saludable y desarrollarse integralmente".

Por su parte, Rosa Floreano Medina, presidenta de la Asociación de Padres y Madres de Familia, agradeció el esfuerzo y dedicación de la Dirección General del Cobaez, "ya que con estas acciones se garantiza la alimentación de los estudiantes y, así, los jóvenes podrán conseguir sus metas".

Cabe mencionar que el comedor estudiantil del Plantel Los Campos será supervisado por las autoridades educativas, para que los planes alimenticios tengan calidad y balance nutricional.

Durante la inauguración también estuvieron presentes Emma Alejandra Sandoval Torres, directora del plantel; Gerardo Díaz Padilla, coordinador de las zonas 3 y 4 del Cobaez, y estudiantes de la institución educativa.

IMPARTIRÁ OLIMPIA CONFERENCIA EN JEREZ SOBRE VIOLENCIA DIGITAL

ECODIARIO

JEREZ, ZAC.- Una conferencia magistral sobre la nueva Ley Contra la Violencia Digital, conocida como "Ley Olimpia", que será impartida por su principal impulsora, Olimpia Coral Melo Cruz, será el gran cierre de actividades de la Semana del Estudiante, organizada por el gobierno municipal, bajo la coordinación del Instituto Jerezano de la Juventud (INJJUVE).

En un comunicado, se informó que Marlineth Carrillo Díaz, titular del área, dio a conocer que el evento se realizará el próximo viernes 27 de mayo, a las 10 de la mañana, en el Teatro Hinojosa.

Con esta conferencia, se pretende que las personas, especialmente los jóvenes, tengan los elementos para prevenir la violencia digital, así como tener conciencia plena de la afectación que provoca y socializar los mecanismos existentes para actuar, en caso de enfrentarla.

Durante su participación, la creadora e impulsora de la llamada Ley Olimpia, quien es además especialista en derechos digitales y fundadora del Frente Nacional por la Sororidad, brindará herramientas de empoderamiento para dominar las tecnologías de forma segura y evadir la brecha digital de género, además de prevenir la violencia por este medio.

Asimismo, buscará sensibilizar sobre la importancia de la no revictimización de mujeres que ejercen su sexualidad o vida privada, a fin de evitar el acoso sistemático y la inducción al suicidio; generar ambientes digitales libres de violencia de género; orientar sobre la atención de casos de ciberacoso y violencia sexual en las escuelas y capacitar a los asistentes sobre la importancia de la educación digital y las nuevas formas de convivencia en línea.

REACTIVAN COMERCIO DE RÍO GRANDE CON NEGOCIOS DE NUEVA CREACIÓN

ECODIARIO

RÍO GRANDE, ZAC.- Más de 16 negocios de nueva creación, que han generado más de 48 empleos en la cabecera municipal y una inversión de más de 4 millones de pesos, es el resultado de las políticas públicas que ha implementado el Ayuntamiento de Río Grande, de enero a mayo de 2022, se informó en un comunicado de prensa.

El Ayuntamiento de Río Grande, por medio de la Dirección de Desarrollo Económico, estableció políticas públicas y facilidades para que los nuevos emprendedores puedan comenzar sus negocios y así empezar a mejorar la economía del municipio.

Jaime Cortés Acuña, titular del área, afirmó que una de las indicaciones del alcalde, Mario Córdova Longoria, es establecer acciones y programas que mejoren y mantengan una reactivación económica permanente para generar empleos y, al mismo tiempo, ingresos a cada una de las familias riograndenses.

Agregó que, al ser Río Grande uno de los municipios de la región con mayor número de comercios, es necesario que el gobierno municipal continúe con acciones que beneficien al sector.

"Es necesario que la población pueda tener en Río Grande un municipio proveedor de diversos productos y que sea de los principales detonantes de la economía del estado, por lo que es urgente que se mantengan programas y acciones que establezcan un incremento de la economía riograndense, así como ampliar el mercado de venta de los productos de la región en otros municipios y estados", puntualizó.

TEXTO Y FOTOS: CECILIA PALACIOS

REALIZAN HOMENAJE A NIÑO ASESINADO EN FRESNILLO

FRESNILLO, ZAC.- Este miércoles, familiares, amigos y algunos habitantes de la comunidad Estación San José, llevaron a cabo un homenaje al pequeño Caleb, asesinado la semana pasada.

Fue al interior del templo de la Virgen de Guadalupe, donde el menor de 3 años fue asesinado, luego de que civiles armados le dispararon a otro hombre.

Los asistentes vestidos de blanco, lanzaron algunos globos blancos al cielo para recordar al pequeño y brindaron un minuto de aplausos en su memoria.

LUANNA
RESTBAR AND BAR
Food
Mixology
Connection
@LUANNARESTBAR LUANNA
DAILY OPEN FROM 14:00 HRS. PLAZA AUSKARA- ZACATECAS.

PARTICIPAN JEREZANOS EN CONCURSO "JUSTO POR MIS DERECHOS"

ECODIARIO

JEREZ, ZAC.- A través de un comunicado, se informó que un total de 75 niños de nivel primaria respondieron al llamado de participar en el concurso de dibujo "Justo por mis derechos", convocado por el Sistema Estatal para el Desarrollo Integral de la Familia (SEDIF).

En el evento, de primera etapa de selección de los mejores trabajos, Bertha Alicia García Duarte, presidenta honorífica del DIF Municipal, declaró que los niños deben de ser los principales transformadores de la sociedad, por lo que los adultos tienen que garantizar su bienestar.

En este sentido, subrayó como importante que los menores sean objeto de una atención y protección específicas, "para lo cual es necesario que sociedad y gobiernos se unan e impulsen estrategias, en las que los niños se desenvuelvan y expresen".

Por su parte, la directora del Sistema Municipal, Jessica Cuevas Cuevas, agradeció al SEDIF por promover la convocatoria, a la que calificó como valiosa, ya que da la oportunidad a los pequeños de echar a andar su creatividad y libre expresión.

Cabe mencionar que el concurso tuvo como tema principal: "Rescatando nuestros derechos ante el COVID-19", por lo que los mejores 25 dibujos serán seleccionados por un jurado calificador para pasar a la siguiente etapa, siendo publicados en la página oficial de Facebook del DIF Municipal.

NECESARIO, DAR BASIFICACIONES A MÉDICOS DE CONTRATO: CASTORENA

CECILIA PALACIOS

FRESNILLO, ZAC. Norma Castorena Berrelleza, secretaria general de la Sección 39 del Sindicato Nacional de Trabajadores de la Secretaría de Salud (SNTSA), afirmó que cubrir las plazas pendientes no se trata de ocurrencias, sino de que se brinde la oportunidad a los médicos de contrato, quienes están a la espera de una basificación desde hace 10 años.

Lo anterior, luego de que a nivel nacional se diera a conocer por parte del gobierno federal la convocatoria de la Jornada Nacional de Reclutamiento y Contratación de Médicos Especialistas.

Con respecto a las 169 plazas que hay para Zacatecas, la secretaria general del SNTSA dijo desconocer cómo serán ocupadas, pues no son para la Secretaría de Salud de Zacatecas ni para el Instituto de Seguridad y Servicios Sociales para los Trabajadores del Estado (Issste), informó.

"Las 169 plazas las van a crear ellos; no son plazas de Salud ni del Issste; imagino que el IMSS Bienestar las va a financiar, porque si fueran de Salud tendría que ser a través de las convocatorias que marca la Comisión", añadió.

En este sentido, agregó que actualmente se requieren más urgenciólogos e internistas, pues son pocos los que hay para cubrir la demanda en el estado.

La líder sindical aseveró que el gobierno federal debería de realizar un diagnóstico real de la situación laboral que existe en el sector, pues, dijo, hay médicos que han trabajado de forma eventual por años, con la esperanza de tener una certeza.

En este tenor, aseguró que hay personal del área de la salud que está a la espera de justicia social, si embargo, también explicó que hay quienes se han desesperado por no tener buenas prestaciones ni basificaciones, por lo que optan por salir del estado, en busca de nuevas oportunidades.

CELEBRAN A ESTUDIANTES CON JUSTAS DEPORTIVAS

ECODIARIO

MAZAPIL, ZAC.- Alumnos de distintas preparatorias del semidesierto zacatecano fueron festejados, en el Día del Estudiante, con una convivencia deportiva.

En las competencias participaron el Conalep Mazapil, la preparatoria José Vasconcelos, de Estación Camacho; Eulalio Gutiérrez y CBTIS 221, de Concepción del Oro; así como la EMSaD Caopas, San Tiburcio y Tanque Nuevo, se informó en un comunicado.

Cabe señalar que la preparatoria José Vasconcelos se llevó el primer y segundo lugar de la competencia de ajedrez, así como el primer sitio de la justa de voleibol, en ambas ramas; mientras que en futbol femenil se adjudicó el subcampeonato.

Por su parte, la preparatoria EMSaD Caopas destacó con un primer lugar en la carrera de 100 metros varonil y un segundo lugar en voleibol varonil y femenil.

La preparatoria Eulalio Gutiérrez obtuvo el primer lugar en la carrera de 5 kilómetros, además de llevarse los honores en futbol varonil y femenil.

Finalmente, el Conalep Mazapil conquistó tres segundos lugares en las competencias de los 100 metros planos, 5 kilómetros y futbol varonil.

"Con la intención de motivarlos continuamente, realizamos este tipo de actividades para todos los estudiantes, pues ustedes son el futuro de nuestro municipio y estado, así que esperamos hayan disfrutado y el próximo año los esperamos de nuevo en su casa", expresó Mario Macías Zúñiga, presidente municipal de Mazapil, durante la premiación.

A la par de los eventos deportivos, se realizó la coronación de la Reina del Estudiante, siendo la ganadora Daira Jazmín I. Briseida Guevara y Sonia Pamela fueron coronadas como princesas.

Al término, se realizó una callejoneada al son de la Banda Un Ángel de Jerez, que puso a bailar a todos los estudiantes.

ENTREGAN APOYOS A MUJERES RURALES DE ENRIQUE ESTRADA

ECODIARIO

ENRIQUE ESTRADA, ZAC.-Mujeres de las comunidades Félix U. Gómez, Adjuntas del Peñasco, Cieneguitas de Tapias y Ejido de Mesa de Fuentes, que participan en la Escuela de Formación de Mujeres Líderes Rurales e Indígenas, recibieron apoyos alimentarios del Gobierno de Zacatecas, a través del Sistema Estatal para el Desarrollo Integral de la Familia (SEDIF), se informó a través de un comunicado.

Sara Hernández, presidenta honorífica, hizo entrega de estos apoyos en presencia de Zaira Ivonne Villagrana Escareño, titular de la Secretaría de las Mujeres (Semujer), y del alcalde Rogelio Campa Arteaga.

La titular del DIF Estatal felicitó a las participantes en este programa, ya que, aseguró, harán historia a nivel nacional e internacional, pues, como comentó la secretaria de las Mujeres, este programa piloto se presentará en Puebla el próximo mes y, por invitación de la Red de Mujeres Rurales Latinoamericanas y del Caribe, para el mes de diciembre, en Chile.

"Lo que ustedes han aprendido en esta escuela es una forma de llevar lo que se vive en su comunidad, lo que se vive en Zacatecas", expresó.

Por su parte, Zaira Ivonne Villagrana explicó que, con la Escuela de Formación de Mujeres Líderes Rurales e Indígenas, la nueva gobernanza marca la diferencia, pues, dijo, es un programa piloto donde se pretende, a través de varias estrategias de intervención, generar en las mujeres del ámbito rural su empoderamiento político, económico y cultural.

Cabe señalar que en esta estrategia, coordinada por la Semujer, participan la Secretaría del Bienestar, el Instituto de la Juventud, las secretarías de Economía y del Campo, los institutos Zacatecano de Cultura, Capacitación para el Trabajo, Inclusión y la Presidencia Municipal de Enrique Estrada.

Entre los presentes estuvieron, además, Maricela Arteaga Domínguez y Óscar Alejandro Pérez Carlos, presidenta honorífica y director general del Sistema Municipal DIF de Enrique Estrada, respectivamente.

IMPARTIRÁN TALLER DE VIOLÍN EN EL CENTRO DE LAS ARTES

ECODIARIO

ZACATECAS, ZAC.- Dentro de las políticas culturales de la nueva gobernanza, como la profesionalización del quehacer artístico y cultural de los zacatecanos para fortalecer el tejido social, el Gobierno de Zacatecas, a través del Instituto Zacatecano de Cultura (IZC) "Ramón López Velarde", impartirá el Taller de violín, en el Centro de las Artes.

Éste es un curso enfocado para personas de 6 años de edad en adelante y pretende ofrecer, dentro de sus objetivos, una educación musical actualizada de acuerdo a la edad, condición e interés del participante, para un desarrollo óptimo en un ejercicio personal y profesional.

Sergio Salinas Martínez, director del Centro Estatal de las Artes, informó lo anterior y detalló que en este taller se habrá de reforzar, en los interesados, la creación e interpretación instrumental, generando una estética musical con enfoque en violín.

Dijo que las temáticas a trabajar durante el curso corresponden a conceptos básicos de la música: melodía, ritmo y afinación; solfeo, coordinación, posiciones, distribución del arco e historia del violín, a fin de que el estudiante pueda desenvolverse en cualquier agrupación de música popular que sea de su interés, como orquesta típica, banda, mariachi o grupo folclórico.

INAUGURA ALCALDE EXPOSICIÓN '200 AÑOS DE HISTORIA MUNICIPAL'

ECODIARIO

GUADALUPE, ZAC.- Con motivo de la conmemoración del Bicentenario de la creación del Primer Ayuntamiento de Guadalupe, el alcalde, Julio César Chávez Padilla, inauguró la exposición documental y fotográfica '200 años de historia municipal', misma que será itinerante en distintos espacios públicos y educativos del municipio.

En su mensaje, Julio César Chávez Padilla, explicó que, para preservar la historia del municipio, cada mes –a través de la Crónica Municipal– se están llevando a cabo eventos de distinta índole para mantener viva la memoria histórica del pueblo de Guadalupe, así fue informado a través de un comunicado de prensa.

Chávez Padilla reconoció que el proyecto de esta exposición considera la exhibición no sólo en la Presidencia Municipal, sino también el Instituto Municipal de Cultura, para posteriormente calendarizarla en planteles educativos.

La selección de las fotografías y documentos seleccionados para exhibirse como parte de la exposición obedece, informó el Cronista de Guadalupe, Fernando Villegas, no sólo al reconocimiento de la historia, sino que se dé a conocer la morfología y devenir del municipio de Guadalupe.

La exposición se pensó en una forma de dar a conocer a la ciudadanía la historia y los sucesos que han dado vida al municipio, desde su conformación como Municipio Libre desde 1918 hasta la actualidad.

Entre los documentos que integran la exposición se cuentan notas periodísticas; documentos como correspondencia y la Ley Orgánica del Municipio Libre en el Estado, con fecha de 1919, fotografías, entre otros.

EXHIBE ELI CUEVAS SU ARTE ABSTRACTO

ECODIARIO

ZACATECAS, ZAC.- Como artista plástica, exponer una colección al interior del Museo Zacatecano no sólo es significativo, sino que es uno de los espacios más representativos del pueblo zacatecano, expresó Eli Cuevas, quien desde el pasado mes de abril y hasta el próximo 3 de julio, estará presentando su exposición abstracta "Seres Caminantes que Yacen Aquí".

La joven creadora fresnillense precisó que, como artista, exponer en el Museo Zacatecano es un honor que va a la par de ser la cuarta mujer en presentar su obra en ese recinto junto con otras grandes artistas como Mónica Romo, Patricia Dunn y Susana Salinas.

Eli Cuevas, quien inauguró su exposición "Seres Caminantes que Yacen Aquí" el pasado 2 de abril en el marco del Festival Cultural de Zacatecas 2022, reiteró la importancia que representa para los jóvenes creadores tener la oportunidad de que se abran las puertas de estos recintos y así poder ganar un espacio totalmente para mostrar al público su trabajo.

"Es una oportunidad que se nos brinda de poder representar a nuestro pueblo, a nuestro estado, de una de las mejores maneras, que es través de nuestro trabajo artístico. Para mí ha sido un honor estar en este espacio porque significa un cobijo, un jubilo representar con nuestra obra y mostrarnos a las personas quienes somos, que estamos viviendo y que estamos creando", expresó Eli Cuevas.

Exponer en el Museo Zacatecano, subrayó, "es como levantar un estandarte de que realmente se están abriendo nuevas posibilidades a las artistas mujeres y su obra, es una manera de levantar el estandarte en esta significación de que estamos aquí, que al menos una mujer está aquí, que se están abriendo las puertas, para poder mostrarnos quienes somos".

JOVEN CONDUCTOR SE IMPACTA CONTRA LUMINARIA EN EL BULEVAR

OSCAR HUITRADO

ZACATECAS, ZAC.-Un fuerte accidente se registró la tarde de este miércoles en el bulevar Metropolitano, con dirección Guadalupe-Zacatecas, donde un automóvil gris marca Toyota, tipo Camry, con placas del estado de Guerrero, se impactó contra una lámpara de alumbrado público.

Bomberos y Paramédicos de Protección Civil Estatal atendieron el accidente, a la altura del puente principal de la zona conurbada, luego de que el conductor, de nombre Juan Carlos, de 18 años, perdiera el control del vehículo por exceso de velocidad.

Agentes de la Policía Municipal, así como efectivos de la Dirección de Policía de Seguridad Vial del Estado, tomaron conocimiento de los hechos, mientras el joven conductor era atendido en el lugar por paramédicos de Protección Civil.

Asimismo, personal de bomberos realizó maniobras para retirar aceite y combustible del asfalto y desconectar la energía eléctrica de la luminaria, que fue arrancada de su base tras el fuerte impacto.

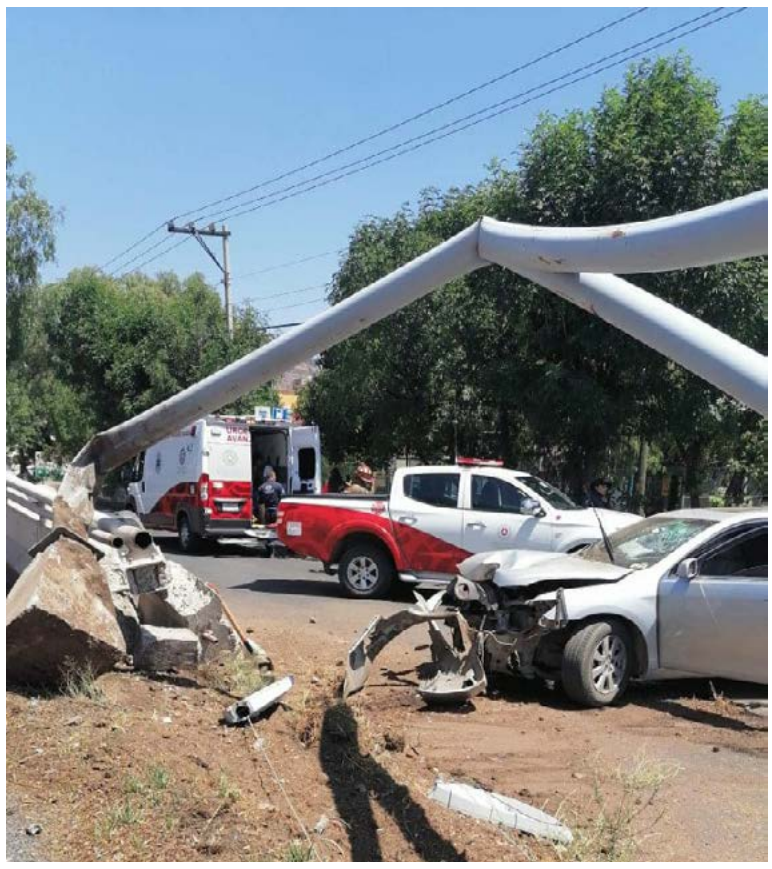

DETIENEN A UN MASCULINO POR EL DELITO DE FRAUDE

ECODIARIO

ZACATECAS, ZAC.- En el municipio de Zacatecas, elementos de la Policía Metropolitana (Metropol) detuvieron a un hombre que contaba con una orden de aprehensión vigente por el delito de fraude.

En boletín de prensa se informó que la detención es resultado de las acciones emprendidas por las corporaciones policiales de la Secretaría de Seguridad Pública de Zacatecas (SSP), en el marco de la estrategia de la nueva gobernanza que busca avanzar en la regeneración del tejido social y la construcción de un estado más seguro y tranquilo.

Esta acción se llevó a cabo cuando los efectivos de la Metropol realizaban recorridos de vigilancia y disuasión del delito y, a la circular sobre el bulevar Héroes de Chapultepec, detectaron a un hombre que circulaba en un vehículo y al notar la presencia policial mostró una acritud evasiva y aceleró su marcha.

Por lo anterior, el personal operativo determinó darle alcance y realizarle una inspección física, en este procedimiento no se le detectó en posesión de objetos constitutivos de delito, sin embargo, al verificar sus datos generales se obtuvo que contaba con una orden de aprehensión vigente por el delito de fraude.

Los oficiales procedieron con la detención del masculino identificado como Armando de 47 años, quien fue puesto a disposición de la autoridad competente.

CAE HOMBRE DE 2 METROS DE ALTURA Y SE ROMPE LAS COSTILLAS

ECODIARIO

CUAUHTÉMOC, ZAC.- A temprana hora se registró un reporte al Sistema de Emergencia para dar aviso sobre el accidente que sufrió un hombre, al caer de más de dos metros de altura, ya que se encontraba en las bodegas de la empacadora de hoja de esta demarcación.

Elementos de Protección Civil de Cuauhtémoc atendieron el reporte y trasladaron al hombre a recibir atención médica al hospital comunitario de San Cristóbal, Ojocaliente, donde fue reportado como estable y con dos costillas rotas luego de la caída.

"A LOS PERIODISTAS HAY QUE MATARLOS DE HAMBRE": 'ALITO'

ECODIARIO

CIUDAD DE MÉXICO.- Layda Sansores, gobernadora de Campeche, dio a conocer nuevos audios de su antecesor en el cargo, Alejandro Moreno Cárdenas, en los que, el ahora dirigente nacional del Partido Revolucionario Institucional (PRI), aseguraba que "a los periodistas no hay que matarlos a balazos, papá, hay que matarlos de hambre".

En su programa semanal "Martes del Jaguar", la mandataria estatal morenista difundió una grabación en la que Alito Moreno se refiere a un periodista local.

"Yo siempre lo he dicho, el hijueputa que se pase de verga, una verguiza salvaje. Nomás te voy a dar un dato: a los periodistas no hay que matarlos a balazos, papá, hay que matarlos de hambre", dice Moreno Cárdenas en el audio.

Otra de las grabaciones hace referencia a supuestas intenciones del también diputado federal priísta de someterse a tratamientos para aplicarse bótox.

Días antes, Layda Sansores difundió un audio en el que se escuchaba la voz del dirigente nacional del tricolor, quien se quejaba por el monto entregado por la empresa Cinépolis al partido, porque consideraba que 25 millones de pesos no eran suficientes.

Al respecto, el Instituto Nacional Electoral (INE) informó hace días que abrió una investigación en contra de Alejandro Moreno, por esas presuntas aportaciones.

OBISPADO DE AGUASCALIENTES
VENUSTIANO CARRANZA 106 ZONA CENTRO A. P. 167
TELEFONO 449 915 32 51 FAX 449 916 33 12
C. P. 20000 AGUASCALIENTES, AGS., MÉXICO

COMUNICADO SOBRE SACERDOTE IRREGULAR

A TODOS LOS SACERDOTES Y FIELES EN GENERAL

En días pasados un sacerdote de nombre ALFREDO CABRAL FERNÁNDEZ, ha celebrado la Santa Misa en domicilios particulares, en algunas Parroquias de esta Diócesis. Evidentemente lo hace sin el conocimiento ni consentimiento de los respectivos Párrocos.

Él se presenta como sacerdote la Diócesis de Zacatecas, pero no es así, la misma Diócesis ha comunicado a los propios diocesanos sobre la situación irregular que vive este sacerdote.

Tengamos cuidado y advirtamos, que la Santa Misa no se puede celebrar de manera privada en domicilios particulares. No nos dejemos engañar por personas que dañan la Santidad del Augusto Sacramento y la comunión eclesial.

Aguascalientes, Ags., 23 de mayo de 2022

OBISPADO DE AGUASCALIENTES

ALERTAN POR SACERDOTE SIN PERMISO PARA OFICIAR MISAS

ECODIARIO

AGUASCALIENTES, AGS.- El obispado de Aguascalientes advirtió a fieles y clérigos sobre un sacerdote, de nombre Alfredo Cabral Fernández, quien ha oficiado misas en domicilios particulares, a pesar de que no cuenta con permiso para realizar ningún "sacramento" o "acción evangelizadora".

Mediante un comunicado, el obispado señaló que el sacerdote ha realizado misa en "domicilios particulares y en algunas parroquias de esta diócesis. Evidentemente, sin el conocimiento ni consentimiento de los párrocos".

Cabe mencionar que el hombre se presenta como sacerdote de la Diócesis de Zacatecas, aunque esa instancia informó que "no está incardinado a esa iglesia particular de Zacatecas".

El 19 de mayo, la Diócesis de Zacatecas informó que el clérigo desempeñó su ministerio "durante un tiempo, por invitación de un hermano sacerdote, (...) pero debido a una serie de acciones y actitudes (...) dicho permiso le ha sido retirado".

Por ello, Alfredo Cabral "no tiene permiso para celebrar ningún sacramento en la Diócesis de Zacatecas ni para realizar ninguna otra acción evangelizadora", detalló en un comunicado.

Por su parte, la Diócesis de Aguascalientes recordó la situación irregular del sacerdote e hizo hincapié en que la misa no se puede celebrar de manera privada en domicilios particulares.

HABILITA INAI CENTRO DE ATENCIÓN VIRTUAL

ECODIARIO

CIUDAD DE MÉXICO.- Norma Julieta del Río, comisionada del Instituto Nacional de Transparencia, Acceso a la Información y Protección de Datos Personales (INAI), aseguró que el nuevo Centro de Atención Virtual (CAVINAI) fortalecerá las tareas para atender y asesorar a la sociedad en los ejercicios de sus derechos de acceso a la información y protección de datos personales.

Durante la presentación de esta nueva tecnología, se informó en un comunicado que esta herramienta, administrada por el Centro de Atención a la Sociedad (CAS), aprovechará las innovaciones, los medios digitales y la inteligencia artificial para el beneficio de la sociedad.

Cabe señalar que este novedoso canal se suma a los espacios disponibles actualmente, que son: atención presencial, vía telefónica, correo electrónico y correo postal.

El CAVINAI es un servicio que integra un chatbot operado por inteligencia artificial, al cual los usuarios podrán hacer consultas básicas, con palabras clave o frases cortas, y que brindará una de las 111 respuestas programadas que abarcan información diversa del INAI, el funcionamiento del CAS, la Plataforma Nacional de Transparencia (PNT) y las consultas más comunes realizadas por la sociedad.

Los usuarios podrán ingresar al CAVINAI a través de dos vías: por mensaje de WhatsApp al número 55 5004 2330, o de forma directa en el sitio web del INAI, en donde aparecerá una ventana en la esquina inferior derecha que desplegará una nueva ventana con liga al aviso de privacidad y a las instrucciones para interactuar.

Una vez que las personas ingresen, podrán realizar consultas al chatbot y, si se requiere ayuda de mayor nivel, personal del CAS atenderá a los interesados.

"Con el uso de inteligencia artificial, la tecnología del CAVINAI estará en constante aprendizaje, al detectar aquellas palabras o temas que no son claros, además de identificar las frases más frecuentes de los usuarios para que, a través del personal del CAS, se alimente de esta información para robustecer y mejorar sus respuestas", destacó Julieta del Río.

ZACATECAS
CAPITAL DEL TURISMO

LA FAMILIA

SUSANA SÁNCHEZ

Maestra en Educación Familiar

Ambiente de confianza

"La esperanza y la confianza son caminos que nos llevan a vivir una vida más feliz y plena con la certeza que todo estará bien"

Para que un hogar tenga un funcionamiento estable y sano se necesita vivir un ambiente de confianza, donde todos sus miembros sepan que pueden tener la tranquilidad de esperar lo mejor siempre, es decir, vivir con la seguridad que da el estar entre personas confiables que buscan lo mejor para mí, que actuaran de buena fe y según lo esperado.

La confianza familiar es un lazo de pertenencia indestructible que se tiene que construir desde el amor y la credibilidad, no es un don que se da por sí solo, se tiene que trabajar diariamente, basado más en los hechos que en las palabras, es una actitud permanente de disponibilidad y seguridad en el bien obrar.

La familia es la base del desarrollo afectivo y social de los hijos, aquí es donde se producen los primeros vínculos afectivos y las primeras interacciones sociales, es donde se genera la autoestima, que nos llevará a lograr confianza en sí mismo y en los demás.

El ambiente que generamos en familia determina el sano desarrollo de los hijos, y, si este ambiente favorece la seguridad, predominará un clima de confianza donde cada hijo madure feliz, construya una personalidad fuerte, segura y sana; donde se sientan cómodos y contentos.

Es importante vivir en un clima de confianza porque esto nutre una sana autoestima, sentirnos más seguros para ser nosotros mismos, nos ayudará a todos a estar más tranquilos, a relacionarnos mejor con los otros, a estar a gusto trabajando en equipo para emprender tareas difíciles, aumenta la tolerancia a la frustración y minimiza el rechazo y las barreras defensivas

La confianza además potencia el desarrollo emocional, afectivo e intelectual de los hijos, asegurando vínculos sanos, apegos seguros y evitando el miedo a expresarse.

Para poder crear este ambiente debemos estar atentos para trabajar en que haya más alegría, donde se pueda hablar de todo, donde se escuche, se respete y se valore la opinión de los demás, donde la razón sea el instrumento básico en el diálogo, donde no haya descalificaciones y todos podamos expresar nuestros gustos personales sin más limitaciones que las estrictamente necesarias.

Además, el clima de confianza en la familia se logrará cuando reconozcamos, valoremos y alabemos los pequeños éxitos y buenas intenciones de cada uno, juzgando los hechos y no a las personas, reconociendo los méritos y corrigiendo los errores contando con la participación insustituible de cada miembro de la familia.

CONTINÚA LEYENDO DA CLICK AQUÍ

LAS OPINIONES PLASMADAS EN LAS COLABORACIONES SON RESPONSABILIDAD DE CADA AUTOR, ASÍ COMO SU ESTILO DE ESCRITURA. ECODIARIO ZACATECAS SÓLO ES UNA PLATAFORMA DIGITAL PARA DARLAS A CONOCER A SUS LECTORES.

MICROPLÁSTICOS

Los plásticos se fragmentan continuamente en el medio ambiente, triturándose con el tiempo en fibras incluso más pequeñas que un cabello humano, partículas tan pequeñas que fácilmente se convierten en aerotransportables. Durante una cena de mejillones, las personas absorberán más plástico inhalando o ingiriendo fibras de plástico diminutas e invisibles que flotan en el aire a su alrededor (fibras desprendidas de su propia ropa, alfombras y tapicería), que comiendo los propios mejillones. (NATGEO)

ecodiario ZACATECAS

LOGRA MAYOR DIFUSIÓN

ANÚNCIATE AQUÍ

ecodiario
ZACATECAS